泰東日報

發行人 阿部眞言　編輯人 李承善　印刷人 李[illegible]

本報創刊西歷一九〇八年　社址大連市奧町八十五番地　電話 社長室四五二四 營業局八八〇〇 編輯局八〇九二 廣告部八八〇〇

價目		
本埠	外埠	廣告
零售每份七分 每月壹元三角	每月壹元四角五分 半年八元四角 全年十六元六角 以上俱以現大洋本位計算 但中國人以外以金票為本位	每行（五號字十三字）一日刊登壹元 指定特別地位加倍 長期另議

波瀾起伏之理事會 或將告一段落歟

中日對決議案有承諾可能

本日或可召公開會議

【巴黎三十日發電】關於聯盟理事會中日紛爭之決議案起草委員會、於三十日中日兩代表各皆正式宣言有接受決議案之可能性、其結果一般空氣頓呈活氣、正在努力於一日間要完成文案、因此十二國秘密理事會、於一日暫行休息、專俟起草完竣、於二日或三日開公開理事會議關於上述決議案一致可決、於是則波瀾起伏之理事會乃告一段落云云、

日軍果由錦州撤退 中國當受諾決議案

中國施代表發表之聲明

【巴黎三十日發電】表明有受諾理事會、決議案可能性之中國聲明要旨如左、關於日軍由錦州地方撤退之日本側之報告、中國以為甚或屬確事實、故倘能有如斯之狀況、則中國雖不明示日本軍之撤退期日、然有受諾理事會決議案之準備云云、

【又電】本日中國代表部同理事會發出聲明云、若日軍已撤退於遼河以西之報道成為事實、中國代表部對理事會便如左之聲明之準備云云、茲紀其聲明大使如左、假設日軍由錦州方面撤退、更由遼河以東後退之報道、判明認為事實、即中國將無要求日軍完全撤退之必要、關於滿洲問題解決事即有受諾理事會之決議案之準備、

日本之修正要求 殆已全部容納

土匪自由討伐之一點 亦將不至于發生問題

【巴黎三十日發電】本日午後四時開理事會決議案起草案委員會、日代表伊藤述史氏復出席與會、討議經一小時之久、其先伊藤曾于昨夜對起草委員會議長、關於決議草案日政府所承認之覺書翻譯手交後、又請求代的分配於理事會代表、而本日之委員以該覺書為中心而行討議、該覺書之內容、為對調查委員之機能詳細關日本之標、且關於日軍討伐匪賊之行動、主張自由、而本日討議結果、僅有一個問題、未議妥即對匪賊自由討伐之議題尚未解決、該難關可列決議案之全文中有將被刪除之勢、其他未解決之點、大體不致發生障碍云、

【又電】目下正在起草委員會起草中之決議文草案、已於星期三起草、以非公式的發表、而在起草委員會所討議之現狀如左、

▲第一點關於九月卅日之理事會決議案、返復述及、關於日本撤兵、承認日本之修正案、

▲第二點、關於阻止戰鬥行為命令自國軍司令官嚴守、關於防止事態擴大等問題成為要點、對司令官命令之點、依日本主張為之刪除、而列入理事會議長宣言中之模樣、

▲第三點、兩國政府關於事件之發展報告理事會、

▲第四點、理事國在現場所蒐集之情報提出於理事會、

▲第五點、關於向中國派遣調查委員之點、議長之宣言委諸議長之自由本日決定如左

一、兩國政府有與永調查之事時布望提出於理事會、

一、調查委員會、至必要場合、得立即報告於理事會、

【又電】理事會一般空氣、因日本反對派赴遣觀察員於中立地帶事、復形糾紛、芳澤代表於昨夜會見白里安議長時、復力說日本之態度、其欲白里安議長乃將其給與芳澤代表之書翰、本日公表如左、余以為理事會提案相信日本向有何等之誤解者、理事會提案並非擬將中日紛爭依第三國而得到解決者、乃係於危險之事態中擬採取某種方法打開離局、而避免錦州兩軍衝突與夫人民之塗炭者、只局例外的提案、因之日本政府將來提出中國政府乃係一最廣汎的提案、亦並無何等之障害也、中國提案內中雖包含派遣國際軍一項、但理事會方面余以為對此或有感困難、故已提出一另案矣、

【又電】聯盟理事會決議案中關於列入日本提議之對土匪及不良暴徒之襲擊為保護日本人民生命財產有衛的軍事行動之保留條項、日本代表之態度極為強硬云、

【又電】關於理事會決議、案日本側之公式聲明如左、

決本正義奮鬥 保全中國領土

既不可疏忽自衛行動 更須別求和決之方法

顧外長發表政見

日本對於聯盟關於中日紛爭之決議案、倘該案內中有對於滿洲之馬賊及其他不法分子、日本自衛行動上滿足之規定時、則日本便有受諾之準備云云、

【南京卅日發電】外交部長顧維鈞氏本日發出聲明如左、余際此國家多難之秋、決心擬與國民黨幹部及特別外交委員會共同努力、以擁護邦家之利益而謀最善之佳境、目前之急務即為東北問題、余更擬堅決以正義之原則與東洋永遠和平為基礎、而與國際聯盟並關係各友邦、同心協力向前奮鬥、以保全中國領土、吾人不可疏忽自衛行動、同時更別講究平和解決凡有之方法云云、

東北艦隊有動搖說

惟有顧慮未表面化

【云青島卅日發電】據當地傳聞、東北艦隊見張學良勢力之墮落、呈有動搖之象、若一旦於青島起事、剌戟日本海軍、則頗感有自滅之虞、其目下雖現動搖氣勢、但尚未表面化云、

【天津卅日發電】青島東北渤海艦隊與溫樹德相提攜宣言獨立、

【東京卅日發電】本日之閣議席上、據安保海相之報告、青島東北艦隊以張學良未給薪餉、蔣介石趁此時機與韓復榘遂擬有將該艦隊歸轄自己麾下之趨勢、因東北艦隊內部已有掀起革命之模樣、

故都受津變影響 排日又趨激昂

市當局已嚴為戒備

【北平一日發電】以天津事件之影響、當地以學生為中心、於街路大事撒布傳單、為即時驅逐日本人於關外「打倒親日之子」等不一而足、排日情感極為激昂、市當局當即出動武裝保安隊警備森嚴、

吉省府移濱後 政務無法進行

結局恐難免自消滅

【哈爾濱一日發電】設立吉林省政府於濱縣之張作相氏、前曾以代理首席誠允建設廳長王好善財政廳長徐耆賢等於濱縣一帶施行政權、特以既無軍隊復無財源、雖一度令飭商民云、納稅、但吉林之新政府亦復命商民繳納賦稅、於是商民咸述於從違、因之濱縣之張作相省政府、已早陷於進行滯澁中、其結局據測將不免於自消滅、

馬占山有反攻勢 日又派軍填防

關于齊哈爾派兵 關東軍當局之談話

【瀋陽卅日發電】關東軍當局關於齊々哈之派兵、本日有如左之談話、在黑龍江省齊齊哈爾方面之日軍、初留極少之一部隊坐鎮省垣、其餘大部隊完全撤退、正於此際有馬占山部下徐寶珍所指揮之兵約三千名、與錦州政府互相呼應、擬反攻齊々哈爾之日本軍隊、故該方面驟然瀕於危險、因此於十二月一日遂另派遣一新銳部隊以換防之、

張繼抵平談時局

中央對外交有辦法 蔣介石北上期未定

【廿七日平訊】中委張繼、兩月前由平赴京奔走和議、茲以四全會閉幕、特抽暇來平看視親友、二十四日離京北上、於昨日抵平、到站歡迎者有張之夫人及親友多人、下車後在候車室與平市記者團作簡單之談話後、即返宅休息、四屆中央執監委會開會前、仍將赴京參加、張氏談話如次、本人於九月二十三日離平、今已二月、往返滬粵、奔走和議、乃為國應盡之責任、未敢云勞、此次乘暇來平、純係看視親友、並未負若何責任、在平擬稍住、俟四屆中央執監委開第一次會時、再赴京出席、中央對外交已有辦法、非專靠國聯、蓋國聯有國聯之責任、我國民亦有國民之責任、中央現擬團結內部、故決定組織、難委員會、集中全國人才短期內即可成立、其地址則尚未定、吾以國民方面亦應努力促成大團結、粵中小糾紛、不足為慮、蓋時局之推進、如舟之存於大海、多少總有波瀾、汪精衛孫哲生表示均甚好、當由港北上時、廣東即有不滿之表示、終以汪孫堅決北上、到滬後、不但表示十二分好、且已實行、廣東小糾紛、事前却有所聞、故胡先生（漢民）於此時赴粵看一看、其表示如何、關於四屆執監委開第一次會事、如粵有決定、中央定更好、假使沒有決定、中央亡定有第二步辦法、亦可舉行、蔣主席來平日期尚未定、熊司令（式輝）原定與本人同乘飛機來平、臨時因事改期、故本人搭車啟程、熊氏來平、係負有任務、李（石曾）吳（鐵城）兩委員因在京滬、尚有事接洽、一時尚難來平、總之際茲外患急迫之時、吾人為國家事、個人均須有準備、隨時可實行、對國難應存辦法、里能致一團結、亦總有辦法云、

關于中立地問題 未結任何協定

張學良前夜發表聲明 謂所傳皆係無極之談

【北平一日發電】張學良氏昨夜更深發表聲明書如左、近頃來盛傳與日本矢野參事官會見關於撤退錦州軍贊成設立中立地帶、當時已對協定草案簽字云云之風說、完全無事實之存在、

關于設立中立地帶案 日軍部所持意見要點

第三國派觀察員絕對反對 行政權須劃明遼寧新政府 華北有變得經由該地運軍

【東京二十三日發電】關於錦州山海關一帶設置中立地帶事、日本軍部側以該影響至重且大、業有慎重協議、玆據確息軍部之意向大體如次、

一、中立地帶置第三國觀察員事絕對反對、

二、設定中立地帶時、其行政權依據現在之行政區劃、須置於遼寧省之新政權管轄下、

三、中立地帶之匪賊、若有脅威滿鐵沿線之治安時、我軍有前往討伐之權利、

四、華北惹起重大事態時、得經由中立地帶輸送軍隊、

北寧沿線東北軍 近日佈置狀況

錦州打虎山間軍運頻繁 沿路各要隘皆駐有軍隊 別動隊之活動亦甚積極

【瀋陽卅日發電】錦州軍之移動愈形積極、附近之東北軍、於大凌河以東漸次增加、其中砲兵較前更多、自廿九日以來、東北其狀況如左、

一、錦州打虎山間之列車、運行頻繁、由廿九日正午至午後二時許、東行達七列車、西行為二列車、

二、在打虎山一帶有步兵千名、砲兵若干、

三、在溝帮子砲有十四尊、擁觀步兵約在五六百名以上、

四、在新民巨流河間之電線、被東北軍別動隊割斷、在後方妨害列車通行、襲擊日夥車

華北政局將起變化

反蔣派聯合一致 擁段祺瑞出山

在北平樹立新政權

刻此項運動已漸具體化 最近大有即將實現形勢

【天津一日發電】韓復渠、孫殿英、孫傳芳等以段祺瑞為盟主、開始反蔣運動、茲該運動亦逐次具體化、於北平樹立新政權事、最近大有實現之形勢、且該運動復有山西派馮玉祥派吳佩孚派等亦前來加入、務期對內對外均有以相當鞏固之基礎、目下各方密使往還絡繹如織、至其策源地則在天津法國租界地云、

【又電】據傳當地中國實業家為回復經法界起見、驅逐張學良之意見完全一致、

援津日軍 昨日已開到

【天津一日發電】○○派遣隊、預定於一日午前十時抵天津、故當地日本義勇隊、將於茲兩三日中解散云、

【又電】增援天津○○部隊於本日午前九時許安抵英租界碼頭當即上陸、於午前十時五十分於僑民熱烈歡呼中、直日本租界、而陸續集結於日本領事館前之廣場、

英倫突來暴徒 襲擊日本使館

窗上玻璃悉擊粉碎 幸經警察彈壓始息

【倫敦卅日發電】昨夜更深有三十名、狀似共產黨員之暴徒突如襲擊日本大使館、窗玻璃響出粉碎、正擬闖入館內之際、適值警官隊赶來、將彼等逐散、一場暴動始告平息云、

何健之整軍經武 派員檢閱團隊

俾有獨立自衛地方實力 擬分全省為七區檢閱之

長沙通訊、湘省各縣、向有保安團或保安大隊及挨戶團之組織、作為地方自衛力量、每縣有快槍一二百至八九百不等、其實力充足、堪以保障地方固有、而內容腐敗訓練不精者要居多數、何鍵為求明瞭各團隊軍實及其剿匪清鄉力量、以便統一整訓起見、特將全省劃分七區、由總指揮部清鄉司令部會同當地警備司令部派員合組校閱組、切實檢閱、分別整訓、務使各縣團隊皆有獨立自衛地方之實力、減少軍隊剿匪之勞苦、自本月二十日起、限兩個月竣事、爰將分區縣名各組人員校閱辦法分錄如次、

▲校閱區域　第一區為長沙寧鄉瀏陽平江醴陵攸縣茶陵酃縣湘陰岳陽臨湘十一縣、第二區為衡山衡陽安仁耒陽永興資興桂東、汝城宜章郴縣桂陽常寧臨武十三縣、第三區為邵陽東安零陵寧遠道縣永明江華藍山嘉禾新田十縣、第四區為湘潭邵陽湘鄉新化溆浦、武岡城步新寧八縣、第五區為常德桃源臨澧石門澧縣安鄉南縣華容沅江益陽漢壽安化慈利十三縣、第六區為大庸桑植永順龍山保靖永綏古丈沅陵瀘溪乾城鳳凰辰谿十二縣、第七區為麻陽芷江晃縣黔陽會同靖縣通道綏寧八

▲組織員名　第一區校閱組長鍾[illegible]、委員李琦黃振亞段瑞麟、辦事員王泰交、第二區校閱組長姚濤、委員程魏王志千、辦事員劉克鎔、第三區校閱組長黃鳴鶴、委員郭君傑鄭再新

▲校閱規定　各組分兩期出發、十七日以前為一期、二十日以前為一期、限十二月二日起開始校閱、兩月為期、其校閱辦法、規定如下、（一）校閱委員應於前月三日通知受閱團隊、受閱團隊應如期將部隊、調集閱候、不得藉故延遲、如有特殊關係、不便調集時、得臨時分途舉行之、（二）校閱中應注意之事項如左、甲、官兵對於政府民衆及本身職責之認識、乙、部隊素質若何、軍紀風紀之良否、士氣之振頹、務以全力施行精密嚴確之考察、求得眞實、為將來整訓之張本、丙、各種教育（如學術科、政治訓練）務求簡單齊一、活潑適用、以具有為國為民服務之氣概、及對敵精神為主要、丁、關於武器彈藥被服裝具經理實之購備與保管、務須查驗確實、精觀其服務及戰備之成績、戊、對受閱部隊所填報之各種表冊、務須切實考核、有無虛浮妄報、及其他一切弊端、己、切實查察各官兵之服從性、庚、調查民衆對於團隊之批評、辛、考察其平日對於治安之防範、與剿辦匪共之成績、壬、凡經政府及本部公布之法令擬定規則、均須詳加考察、以觀其制施工作之程度、三、各校閱委員在每一部隊校閱完竣時、須總講評一次、申述司令希望團隊之健全與團隊本身之職責如發現受閱部隊之缺點或優點、應酌的情形、妥為批評之、（四）校閱組長每日於校閱後須應行注意事件、與各委員作細討論、如有見到其優劣處、須按日將校閱所得各成績及意見、詳細筆記、彙編報告、（五）校閱組長於每縣校閱完竣後、應於三日內將該縣團隊校閱情形彙際各委員之報告、彙以己見、呈報本部考核、（六）校閱委員不得有徇情舞弊及虛忘報否情形、

陝北鼠疫蔓延

晉西各地亦被殃及

西安通訊、陝省府二十三日公布、陝北鼠疫死亡人數、橫山縣各地三十餘區、死二千餘、米脂西北上區及西南上區死三百餘、葭縣死百餘、綏德北部災重、死未詳、安定全縣死三千餘、國聞社訊、陝北晉西鼠疫、勢甚猖獗、晉北榷運局局長蔣守一氏、近接臨縣電及汾陽來函、報告鼠疫蔓延村莊及死亡人數、以及最近防疫情形頗詳、原文如次、△臨縣電　蔣局長鑒、巧電計呈、晉西陝北鼠疫村莊、臨縣七十六、興縣九十三、葭縣四十五、死亡人數、臨縣七百三十六、興縣未詳、葭縣一千五百三十、未平村數、臨縣十一、興六、葭縣仍多、綏德電、鼠疫仍猖獗、榆林米脂、清澗等處亦烈、石履善叩號、△汾陽函　蔣先生大鑒、臨縣城附近、各村疫氣、已漸趨消滅、惟西邊沿河一帶、尚有十餘村仍甚劇烈、七號晚已派出張慶善等五人到鬼坂鎮防堵、夢陽偕衛生署寒戰二醫官東北防疫處王馬二大夫渡河赴陝北各疫區防堵西安省府亦派李旭由汾經臨轉赴榆林防疫、如斯晉陝鼠疫之撲滅、想為期不遠云、（下略）

日使前日訪外顧 口頭抗議津案

並協議各重要問題 歷數小時方始辭去

【南京三十日發電】重光公使於三十日午後四時訪問外長顧維鈞、述以新任祝辭、次更以口頭的提出天津事件中國側不當態度日方之抗議、預定滯京期為一星期、茲更據其談話云、依據對方之態度如何、關於中日直接交涉、擬先行以預備的抗衡云、

【又電】重光公使於今朝七時到當地後、即赴外交部與顧維鈞協議中立地帶及其他重要問題、歷時凡數小時、

滬金融漸趨安定

公債一躍騰至四元餘 匯兌股票亦均呈活氣

【上海三十日發電】國民政府所發行之公債、已陸續暴落迄實價三分之一以上、比及今日始以日軍開始撤退、及其時局漸於樂觀、於是各公債遂一躍而騰至四元以上、其他匯兌股票等亦均呈活氣、又如倫敦市場之銀塊及金塊市場、均以時局樂觀、波及好影響、

當茲統一成而未成時 粵全會竟先解體
孫李陳離粵代表百餘隨行
大會現由蕭佛成等操縱之
起因不滿和議原案

【香港二十五日訊】蕭佛成鄧澤如等粵派一部、以此次上海和平會議之議決案、未能貫澈促蔣下野及黨政統一之主張、認爲失敗、故鼓動四全會一部代表、反對和議原案、以致統一未成、粵部先自分裂、

又訊、蕭佛成鄧澤如等決以列席者補足人數、定二十六日晨開三次會、如不足數、決非常手段解決、聞提案有另組中央黨部及改組國府各案、

又訊、鄧青陽談、孫科非正式辭職、無庸挽留、四屆中委當然要根據黨章、由大會選出、現主席團已擬定選舉條例、定閉會前一日選舉、二十六日開三次會、胡漢民伍朝樞已選、二十七日可到港云、現在孫派已完全離粵、大會由蕭佛成鄧澤如何結實力派操縱、

又訊、孫科陳友仁赴澳、

又訊、粵接胡漢民汪精衛伍朝樞鄒魯等電、胡伍乘加拿大總統輪返粵、

又訊、陳濟棠派林翼中二十五日來港、謁孫科等、請轉圜、現粵方穩健者、均望有轉圜餘地、二五日代表五十餘續到港、

又訊、陳友仁孫科等一行人衆昨自廣州抵此、今晨已赴澳門、

又訊、陳友仁向西報發表赴日謁外相經過、謂係欲實現總理中日親善策、惜不能制滿洲、

又訊、繆培南黃紹雄被陳濟棠使衣偵緝秘密監視、黃仍稱病住頤養園、

又訊、粵四全會形勢混沌、各派互相爭持、有一部代表聲明退出、推林森草宣言、離粵來港、

又訊、二十四日午金山輪到港、有粵四全會代表百餘人抵云、因不贊成和議破裂、故離粵候輪赴滬、聞夜車尚有續到、

又訊、陳濟棠已於二十一日告假、蹤跡未明、

又訊、汪精衛起草之粵府取銷宣言已寄到、但粵四會決不用、另行起草

汪精衛電慰孫科
並請孫氏萬勿灰心 提議從軍共赴國難

又訊、汪氏昨電孫哲生云、孫哲生先生鑒、接誦致四全大會諸代表電、詳明懇摯、至爲欽佩、國事敗壞至此、恐有以和平解決之方法、達到實現民主政治之主張、始足以內固國本、外抗強敵、和平議決案、雖未盡善、然大致不難、如一意推翻、無可挽回、亦請吾兄萬勿灰心、逆料多數代表諸君、必有瞭解吾輩苦心之一日也、汪兆銘徑、

又訊、香港南華日報、轉廣州四全大會退席代表諸同志鑒、接電知諸同志固不推翻和會議決案、一致退席、痛苦之餘、猶在欣慰、諸同志數載以來、堅持實現民主政治之主張、千磨百折、艱苦備嘗、在蔡張陳三先生未到廣州以前、和平解決、毫無希望、及蔡張陳三先生到廣州以後、則以政治解決、代軍事解決、已有可能、兆銘因以全力、從事於此、諸同志亦以一致之決心、協助兆銘進行、自日本侵佔東三省以來、兆銘與諸同志嘗懷統一未成。欲死無所、倘能以和平解決之方法、達到實現民主政治之主張、不但對內可固國基、對外亦可死國難、一線之望、全繫於此、和會議決案、固未盡善、但改獨裁爲民治、實可謂已得途徑、不圖四全大會仍有一部分同志固不能諒解、任意推翻、痛苦之餘、只有自責、安敢尤人、兆銘今有一提議、張發奎同志所統第四軍諸將士、頻年苦戰、傷亡之餘、今已一致請纓、赴黑救國、我退處諸同志、亦皆經數年之奮鬥者、死者已矣、生者流離顛沛、無一日不在夾攻之中、求死不得、爲今之計、惟有加入第四軍、分任軍事及政治訓練諸工作、齊心并力、以赴國難、兆銘不肖、倘能隨我數年來共死生患難之鐵軍將士、及護國同志、同死疆場、自當含笑九泉、而吾輩實現民主政治之目的、中國之大、人才之多、必有能繼起者、謹此提議、敬求贊成、汪兆銘徑、

孫科等電四全代表
對議和苦衷請原諒

香港廿五日訊、孫科李文範陳友仁二十四日午來港、傅秉常等二十四晚來、孫等到港、致粵四全會書如下、四全大會諸代表鑒、科文範友仁等前承非常會委派爲滬和會代表、嗣以和會結束、雙方公決派科文範友仁等返粵報告、其經過情形詳見報告書、毋庸贅述、竊維此次和議、實以國難當前、非統一無以對外、人民心理之要求、幾經磋商、乃得實現、故和議之結果、大要不外兩點、一、促成本黨之團結與國家之統一、二、確定將來政制之改革方案、永杜軍閥獨裁之發生、其中大要之一着、即爲將一二三屆之中央幹部重新集合、爲黨闢新生命之路、即爲國籌和平統一之方、蓋幾經磋議、雙方代表鄭重討論、始尋出此委曲求全之辦法也、同志中固有以此次和議於蔣之下野未得切實之解決、於非常會議倒蔣之主張、及國府之馬廉□電病其未能貫澈者、此種批評實未免過重於對人而過忽於事、如和議所決政策改革方案能一一見諸實行、則獨裁局面自可打倒、此即爲以政治方法解決個人獨裁之實現、於非常會議之主張正爲一貫、有何失敗之可言、況非常會議當科文範友仁等抵粵報告和議經過之初、對於此點曾經殷度之討論、深慮將來變幻莊測、非更有穩固之保障、不足以促蔣之下野及黨政之統一、故一致決議以此案報告四全大會、請求大有爲如下之決議、（一）本大會對於和議各項決議大體接納、如促成……（此下似有脫漏）完成黨務統一起見、對於現在南京之二屆中委可照和議原議其投選票、但爲保障黨紀及使中央委員會議得充分自由討論計、（此 亦似有脫漏）否則我方委員絕不能到京參加四屆中委第一次會議、此項決議如大會通過、則主張不特毫未放棄、實可謂始終貫澈、諸同志復何所過慮、此應向同志解釋者一也、說者又有以根據黨章、全國代表大會有選舉中委之權、如由和議規定以一二三屆之中委、當選爲四屆中委、是使代表大會失去選舉之自由、持爲反對之口實、曾不知總理遺教亦謂先有事實而後有理論、本黨數年來糾紛之事實、欲全憑黨章解決、其路已窮、斤斤藉黨章爲詞、以抹煞黨的事實者、正爲把持黨務濟竊黨權者之唯一技倆、不圖今日擁護非常會同志竟獨有襲其謬論者、使爲事皆以黨章爲衡、則從前西山會議寧漢合作擴大會議以至最近之非常會、皆可以於黨章無據一語抹煞、設有反脣相稽、謂非常會議於黨章無根據、則非常會議所召集之四全大會亦自於黨章爲無根據、爲前說者、將何以應之、故若單憑黨章言論、是無異根本否認非常會之言論、即無異根本取消非常會所召集之四全會本身之立場、是眞自己拆台也、況和議原議本就事實確定辦法、並無所謂一二三屆中委爲四屆當然中委之語、祇求兩方四全會承納此項辦法、以統一黨務、永斷糾紛、按照前任一二三屆中委之人名、除共黨及叛黨者重新加以選定、仍於代表大會之自由選舉、於黨章毫無抵觸也、即以過去歷屆大會選舉中委之事實論、以前屆中委爲後屆中委、已成慣例、二屆如此、三屆如此、今爲統一黨務計、以一二三屆之中委儘先當選四屆中委、本屬事理之尋常、亦爲非常會議成立之根據、何能認爲創見、遽加反對、此應向諸同志剖解者二也、今大會對和議原議最重要之一着已加以否認、則本黨團結之唯一生路已生一極大之障礙、同時國家統一之前、亦生一極大之障礙、當此國難臨頭國人渴望和平統一之時、而諸同志乃不加深察、竟有此輕率之決議、科文範友仁等爲出席和議代表、負有促成和平統一之使命、對此重大責任何敢輕負、再四思維、惟有退出大會、以候同志及國民之公判而已、嗟夫、大錯已成、來日方還、科文範友仁等人微言輕、以返粵旬旬之奔走解釋、迄不能邀諸同志之諒解、夫復何言、然胡汪兩公固諸同志平昔所認爲導師者、大會固曾全體決議敦請兩公蒞粵指導、且所必俟兩公蒞粵始續開正式會議之通電、昨接譯振馬超俊兩同志自滬來電、猶述胡公意見、必須大會通過大體接納和議原案、免受破壞和平統一之指摘、始能返粵、汪公則表示與胡公合作、生死以之、如不妥協、決不去國、兩公精誠團結、長心謀國如此、乃諸同志推翻和議原案之舉竟若急不及待、惟恐具縱即逝者、紀念週之報告未了、即紛紛提議要求主席團下午召開大會、黨國大事、等於兒戲、眞可爲痛哭流涕長太息也、今後補救之方、惟盼諸同志、犧牲成見、服從胡汪兩公之指導、推翻前議、接受非常會議案、依照通過、則亡補牢、猶爲未晚、此爲科文範友仁等最後之忠告、願諸同志痛自省察、臨書徬徨、諸希諒鑒、

未決裂前之粵府要人

粵府出席滬和會代表汪精衛孫科伍朝樞陳友仁李文範鄒魯、曾於十月廿五日下午三時在上海戈登路二十五號伍公館招待記者、此片係當日之合影、即（一）伍朝樞（二）汪精衛（三）李文範（四）孫科（五）陳友仁（六）鄒魯

浙省財政困難已極 無源可開惟有節流
採極端量入爲出主義
非必要之機關不急之政務均分別裁併停止藉資撙節

杭訊浙省本年財政、萬分困難、財政廳長王澂瑩、自京返杭後、再四籌劃、迄無切實辦法、以資救濟、開源已屬不可能、目下救濟之唯一方法、祇有節流一途、昨由王廳長向省政府委員會、提出本省二十年度概算實際上收支相抵不敷甚鉅擬將各機關經費厲行縮減、以維現狀案、省府昨付常會討論、僉一讀通過、即當照案公布實行、玆將原案向省政府方面覓錄如下、

浙省二十年度概算、形式上雖符收支適合之原則實際上出入相抵、本不敷四百萬元、然按之概算內容及目前實實狀況、猶不僅相差四百萬元而已、查本年度概算、歲入總額爲二千一百十九萬元、內除畫歸建設經費保管委員會管理之建設經費五百二十九萬元、（建設公債基金公路公債基金在內）又逐月應行償還各項債務費（除建設公債基金公路公債基金計算）三百九十六萬元、以及各項各縣坐支行政司法徵收並撥補各局縣黨部縣自治等需三百五十萬元、暨軍警餉項五百萬元外祇除三百八十四萬元、而歲出部份計列二千九百十九萬元、除應支上述建設費、債務費各縣坐支款軍警費共一千七百九十五萬元外、其餘應支之款、尙有六百八十四萬元、再就收入而論、因今年各屬突遭水災、秋收歉薄、營額驟短鉅數、而普通營業稅、田賦附辦、照概算所例、亦難如額、兩項併計、約須虧短二百萬元、此外尙有墊付中央各項撫郵費年約三十萬元、統盤計算、所餘不過一百五十四萬元、以一千五十四萬之收入、應付七百八十四萬之支出、支配不及十分之二、加之中央協款、未能按月撥到、以至省庫直放之款、積欠甚距、此本省目前財政困難之實在情形也、澂瑩庚支權掌、應付已窮、目擊時艱、憂慮實甚、前以才力不及、一再請辭、未蒙允准、在職一日、對於應負責任、未敢有所放棄、迭經詳細考慮、竊以爲及今欲圖補救、非取極端之量入爲出主義、斷不能度此難關、計惟於最短期間內厲行緊縮政策、凡一切非必要之機關、及不急之政務、分別裁併停止、藉資撙節、一面並就原有之支出、切實核減、維現狀、查鄂省因二十年度概算收不敷支、曾於本年六月間經該省政府會議決議、將各機關經費、自七月份起按照原八與六之比例、核減在案本省財政既陷絕境、究應如何迅籌補救之處、理合提請公決、

百年來所未有 豫省之大水災
▲汎濫計達七十餘縣
▲受災者約十餘萬人

【開封通訊】豫水災爲百年所未有、汎濫達七十餘縣、受災者達千萬人、現經水利調查各河流潰決情形、計淮河系共計六十餘處、共約一千餘丈、河沙系共計七十餘處、共約二千餘丈、潢河系三十餘處、共約五千餘丈、總計八千餘丈、尙有區區內未明不計、

瓊崖匪勢猖獗
匪首劉中造到處刦殺
其慘酷之狀尤甚江西
旅京同鄉會電請當局即速痛剿

【廣州通訊】瓊崖連年以來、匪共勢熾、殺人放火、慘狀甚于江西、惟瓊崖孤懸海外、鮮爲外間所注意、近乘大局未安、劉匪中造、復大肆猖獗、陵水縣上北道十餘村、盡遭焚燬、殺斃多命、四全大會代表曾三省家、亦在焚殺之例、情至慘重、現旅京瀘杭陵水縣同鄉會、聞電、電請粵方當局、迅速派兵痛剿玆錄原電如下：（略銜）鈞鑒、陵水巨匪劉中造等十餘年來、擄人勒索、攻城刦舍、無惡不作、前料業慘殺曾三省家數命、復販賣婦女人口、曾經駐瓊軍陸戰隊進剿、一時稍安、未久時局變動、該匪又死灰復燃、數月以來、糾聚各方匪黨、聲勢益大、先將焚刦張北蓮花昌等鄉、殺斃人命二十餘名、現聞仍到處焚殺、死者屍拋原野、生者流離失散、慘酷情況、難以形述、今等軍政在握、視命如傷、懇請迅飭瓊崖防軍派隊切實痛剿、以靖地方、而保孑遺、不勝迫切待命之至、廣東陵水旅京瀘杭同鄉會叩珊印、

財部決發行 廿年金融公債
藉以謀財政之安定
張壽鏞談發行總額

【京訊】關於財部頒發二十年度金融公債事、昨據財部某要人語華東社記者、此次財部因中央軍政各費、在此國難聲中、亟應大事縮減、故所有政費照原額減半發放、軍費則已縮至按月七百五十萬、此與前次經濟會議中國調查所得之全國軍費總額、中央東北山西月具共一千六百萬元、業已縮減過半、然多方緊縮、至年預算尙屬相差一千二百萬餘、故發行金融公債之議、此事粵方各代表、曾因誤會、致函滬銀行界、惟自前宋部長與汪精衛先生晤面後、業已諒解、蓋當此時機危急之秋、國家財政、總力謀安定、萬一因經濟恐慌而發生他變、其患誠亦不堪設想、京粵兩方、渴求和平統一、均極誠摯、而對安定國家財政、尤表同情、一經解釋、便各明瞭、故發行一節、已無問題、同時全國民衆、亦應明此財部方面、按月所還外債本息、約在一千五百萬左右、故關次公債之發行、中央方面、於原有債額、絕對未嘉加增、至次於發行總額、銀行界方面、請係一千二百萬元者、據財部次長張壽鏞謂、發行總額爲一千六百萬、因須向銀行界方面先行抵借、以七五折計、實收一千二百萬、故有發行總額一千二百萬之談、財部此次發行原意、完全不超越和平會議中產生之統一財政委員會方案云云

讀者快覽

—日曆—

〇十二月二日星期三（陰歷十月廿三日辛卯）

—氣象—

〇晴—北西風（二日）

〇各地溫度（一日早十一時）

大連（-三度　旅順 0.一四度

營口 0.四度　瀋陽 0.六三度

長春 0.10度

—無線電—

自上午七時　無電體操

自上午十一時　行情（特產、錢鈔、股票　各地行情）

自下午〇時三十分　行情（特產、錢鈔　各地行情、公設市場價目）新聞

自下午三時三十分　行情（特產、錢鈔、股票、各地行情）新聞

自下午六時五十分

一、新聞

二、三、四、五、——

六、介紹職業事項

七、氣象預報

八、新聞

製作修理販賣

秤之準確足以表其人之誠實若欲得準確之秤請來水上洋行

此次新修工場已告落成能製造大秤價值低廉並承辦滿洲各國度量衡器之一切修繕

世界各國度量衡器 測量器理科器械

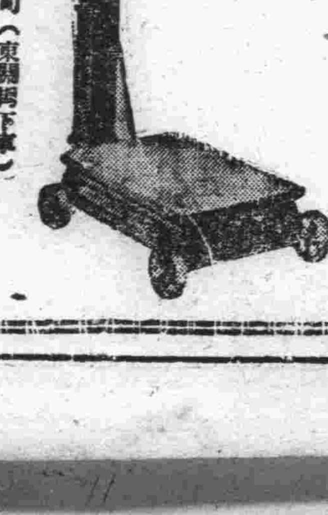

大連惠比須町（東關橋下車）

水上洋行 電話六九四一番

奉天若松町三十二番地 電話長二三一一番

水上洋行奉天支店

東三省官銀總號 廣告

開設年月　前清光緒三十一年十一月

資本　二千萬元

業務要目　各項存款放款匯兌及普通銀行一切營業并代理金省庫

總分號所在地　總號設在遼寧省城大北門裡

各分號所在地遼寧省城西華門、小西關、瀋陽日站、營口、安東、大連、錦縣、孫家台、公主嶺、山城子、通遼、新民、遼陽、海城、鐵嶺、昌圖、遼源、四平街、八面城、洮南、通化、復縣、蓋平、西豐、新立屯、法庫、遼中、東豐、西安、新賓、[illegible]、○天津○北平○山海關、黑龍江省城、昌黎、[illegible]、共計分號七十八處

總號棧貨地點　大西關倉庫

總分號營業時間　每年一二三四九十十一十二月份每日上午十時開（五六七八月份九時開）下午三時止辦

無線電報掛號　總號一三五〇

有線電話　總號 會辦辦公室中〇二一八 總務股中二八四七 經理辦公室中二六七七 營業股日三五九〇 出納股中二九九六 傳達室中二八六一 庶務組中二七八一

四洮鐵路管理局

通告事查本路幹線匪患業已肅清玆爲便利行旅起見經與洮昂路接洽就緒自十一月二十六日起開行四平街龍江間直通客車凡旅客由四平街至洮昂路沿線各站以至龍江或由龍江至本路各站以至四平街均可原車直通無須中途換車合將本路現行車次及各大站開着時刻公布於後希各查照此告

附則

四洮路幹線現行車次及各大站開着時刻表

上行 21次 三等	上行 3次 各等食堂	上行 1次 各等食堂		站名		下行 2次 各等食堂	下行 4次 各等食堂	下行 22次 三等
8.00	22.00	11.30	開	四平街	着	6.30	17.00	14.32
8.53	22.49	12.24	着	八面城	開	5.41	16.03	13.35
9.05	22.59	12.40	開		着	5.31	16.02	13.23
10.15	23.58	13.50	着	三江口	開	4.29	14.52	12.11
10.30	0.08	14.08	開		着	4.19	14.51	12.01
11.15	0.47	14.88	着	鄭家屯	開	3.40	14.10	11.16
	1.10	15.10	開		着	3.18	13.14	
	2.52	16.41	着	茂林	開	1.35	12.22	
	2.53	16.42	開		着	1.34	12.21	
	3.36	17.15	着	衙門台	開	0.59	11.50	
	3.36	17.16	開		着	0.49	11.49	
	4.34	18.13	着	太平川	開	23.50	10.55	
	4.51	18.25	開		着	23.30	10.41	
	6.00	19.32	着	開通	開	22.18	9.34	
	6.10	19.33	開		着	22.08	9.33	
	7.50	21.00	着	洮南	開	20.00	8.00	
	8.05	21.15	開		着	19.07	7.17	
	8.12	21.22	着	洮南東站	開	19.00	7.00	

中華民國廿年十一月廿六日實行

婦女專刊

希里納女士的「婦女與勞動」

（續） 金仲華

就在現在，一個容管的理論家今夜站在講壇上比說生育子女的神聖，明天早晨起來會向妻子要熱過的牛奶，要製就的點心，要製好的衣裳，要擦亮的皮鞋。他對於妻子能夠這樣稱職覺得非常滿意。他不願意妻子爲社會勞動，他要妻子爲他一人勞動。」

婦女明白了麼，這些理論家的理論是如此周密的。」

然而這些理論家也許會這樣的反駁：根據過去的經驗，婦女對於許多社會勞動的成績恐不能如男子的良好。這樣冒昧的肯定話在一個深刻的觀察者決不敢說的。講到對於人類種族的貢獻，婦女敢大胆的說她就算不超過男子，也決不致亞於男子。這些理論家沒有望淸楚社會的情形已經變過了，現在勞動上所重視上不僅是牛樣的力，而是靈活，精細，高度的訓練，與充足的經驗了。婦女受到訓練，讓婦女得到經驗，婦女在新的勞動上沒有不能適應的。

婦女知道使自己以纖細的腰肢，以白嫩的皮膚，半裸地出賣於舞台上，並不是眞正的勞動，婦女知道自己要有廣濶的胸背，結實的肢體，能把握住機械的油黑的柄，才能算是眞正的勞動者。所以，婦女要求在勞動上永遠消滅了人爲的界限，讓婦女盡她的智能盡她的體力去求適應，她會順着自已的長處發展前去，爲人類種族求進步。」

第二，又有一部分非難者說：假使婦女恢棄了寄生生活，進入於一切新的勞動，那麼她本來所具有的對於異性的誘力是否會消弱下去？假使婦女加入了艱深的智慧的工作，與複雜的機械的勞動，她的性情是否會變爲理知的，冷靜的，而把性任愛看輕，把生育看當討厭的事？若使婦女果眞這樣地變了，而且變到不愛惜自己的子嗣，那人類的種族不將絕滅了麼？與其冒着將來的減種的危險，何如安於現在的寄生生活。」

這種理論現在常常可以聽到：初聽起來似乎很冠冕堂皇的，但是細究一下，就知道這是完全不通了。兩性的互相需求乃是一切生物所具有的最烈的本能，決不致因爲表面上的一些工作的變易而減弱或消滅的。至於以爲人中的女子在能夠獨立謀生或有了知識技能之後，就會改變了對於男子和對於女子的愛，那更是不明人類心理之談。在事實上具有豐富的才識和高度的修養的女子，其愛亦必深涵有力，和一般愚蠢者不同。像莎菲亞，柯代里夫斯基，喬治，愛麗脫，以暨莎伯，白朗寧，和喬治，桑是最特著的例。」

轉變中的婦女

「美國Beatrice Forbes Robertson Hale著」 （續） 仲華譯

看到那娼妓和不名譽的處所是在顯著地減少的事實，就可以充分証明同等社會地位的青年男女間的自由試婚已經實現了，則使沒有林西法官和他的一派的熱性病似地舉例作証也會實現的。本文的作者決不，而且從來不，主張自由的試驗的，但是她覺得還是沒有理由去變更純在十四年前的一冊舊書（註：指女士所作What Women Want）中所表示的意見：

「倘使，我不相信會怎樣的，我們是對着試驗婚姻與自由戀愛在一邊，娼制度在另一邊，而要在二者之中加以最後的選擇，那我將毫不遲疑地宣布我是贊成那前者；同時，我相信一般頭腦淸楚而且具有醫學知識，憐憫心與想像力的婦女也將這樣地選擇。」

在考察那些獨身女子的「新的自由」時也應當記着的是經濟的壓迫常使傳統式的婚姻的年齡提高來，任宅和春機發動期中間的一再延擱的許多歲月在感情上完全空虛着。」

婚姻是婦女的戀時期中一件難以測知的事。訓練，她們已經獲得了。獨身女子時代的經濟獨立，她們也在急速地達到。結婚以前的非法的而沒有產生自然結果的自由試驗，在願意的人，也可以了。但是婚姻宅的理論或實際方面，都還是在胡蘆中。宅的遲延，宅的經濟的糾紛，宅的遊閒的妻子，宅的易爲離婚所破壞——這些，連同着自我表現與性的表現，將把我們還最基礎的制度改變到怎樣的地步呢？

婚姻本來是建立於一向很穩定的一種人類需要與環境的基礎之上的。在前夜，這基礎變動了；所 ，婚姻是在改變，而且要繼續改變直到宅和新的環境發生了眞正的關係。倘使這環境因地方或階級而殊異——宅們是殊異的，——則婚姻則將隨着宅們而變異——宅曾經這樣變異過的。」

原始的婚姻不是僅爲愛好所支配，還有一種不息的人口的需要，一個家族，部落，或初創的社會，需要孩子來作勞工，需要孩子來抗禦野蠻的自然界和野蠻的敵人，一個小的兒童做他分內的必要的工作；一個幼年的兒子也加入於遊獵或戰爭。就在今日，一個小孩在田間的工作還能抵過他衣食的消費，但美國已經不是一個農民的國家了。在市鎮上。一個小孩乃是一種經濟的負担。直至他長大，而且常常要到他成人；同時，生活程度就在沒有子女的家庭也已經增高了。若使需要廉價的勞工，歐洲仍舊能夠來供給；那班僑民能夠做我們本國的兒子的工作。兒子小再需要求作抗禦了。野蠻的敵人，無論是獸類或人，都已經絕跡；軍國主義是在消沉下去。美國，安然處於他大洋的屏障和天然供給的豐足之下，已經不需要留着一個很大的軍隊了。因此，子女不過是在種族保存的遠大意義上的一種必需，而不是在於個人需要的切近意義上。所以我們看到小家庭差不多普遍流行於我們全部的國民間，而生育子女在現代婦女的生命中已經成爲一首附帶的短曲，不是一件終身的事業了。

穆勒的「婦女服從論」

一

婦女服從論（The Subjection of Women）一書，從一八六九年出版以後，風行歐美各國，一向被稱爲「婦女參審運動的聖經」。雖然在此書之前，早有伏爾頓史拉夫脫女士（Mary Wolstoncraft, 1759—1797）一七一九年出版的女權擁護論（Vindication of the Rights of Women）此書不能算做女權論的開山祖師；在此書之後，更有倍倍爾（August Bebel, 1840—1912）一八七九年出版的婦人與社會主義（Die Frau und der Sozealismus）此書也不能稱爲婦人論的大成。然因爲此書的著者約翰，穆勒（John Stuart Mill, 1806—1873）在英國是一個有名的學者，當十九世紀中葉，與加萊爾拉斯金並峙於英國的思想界，而且又曾爲議員，親自在議會中提出婦女參政案，其影響之大，實在是以左右一世。加以他的犀利的眼光，能夠洞觀當時女子的地位；他的透闢精到的議論，又能夠摧陷主張婦女服從論的根據；我們祗要讀過嚴幾道所譯他的群已權界論，便可知道他的議論是如何動人了。

群已權界論被介紹到中國以後，我們都知道穆勒是一個熱烈的自由主義的信仰者。他的主張婦女解放也便從這自由主義出發。因爲他以爲一切的人都應該與以自由平等，婦女既然也是人，當然也應該與以自由平等。然而向來傳統的觀念，以爲女子生來就該服從男子，男女決無平等之理。他們所以這樣主張，並非根據了什麼男子比女子偉大的理由。（未完）

婦女衛生醫話　產前臨產產後之保生要訣

（四） 張文熙

不想我們好好的一個人、無故的把氣一運、立刻就要「頭暈眼花耳朵叫」的這個現像來、請想產婦本不到將生的時候、竟無故的催她運氣怎能不發生旁的毛病呢因而每運氣很早的、不但是小孩子未曾催得出、反到把產婦的氣血給逼亂了、不用說頭也暈了、眼也花了、耳也鳴了、以致陽氣外脫、全身出汗、一點氣力沒有、一旦眞正要產來到、反覺無力送胎、此時母子性命、該有多大危險呢、我目睹眼見、因此壞事的、也不知道有多少啊、即便產婦僥倖把小孩生下、每因爲沒有餘力、再送胞衣、因把性命送掉的、也時很多的、你們看看這樣的催生坐草及用力、可怕不可怕呢、所以所特地提出他的壞處來請大家注意及此。

第四件須要明白眞正當生的時候、因產婦當生本有一定的攷証、比較旁事格外不同、要是產婦自己明白的、那末就不可聽旁人的糊言亂語、胡亂去坐草運氣、把性命白々送掉了、如果產婦不明白的呢、可以招扶生產的人、當然也得曉得種種的道理、才可不誤事、然而眞正當產是怎麼樣呢、凡是眞正當產、必定腰也疼、肚子也疼、大小便也脹個不了、滿身的骨節、表現怠鬆形式、兩個眼睛、如同有火出來一般、下部的水和血都一齊出來、兩手的中指節、也同時跳的很急、這才是眞正要當產了、稍許再等一時、那小孩就自然性產下來了、如果不是這樣、或者剛剛只有點小疼、這就不是正產、切莫要作草用力、免得誤事。

第五件體弱的產婦不要阻止他吃補藥、凡是一個人吃藥、必有所因才用着藥力去補偏救弊的、若是沒病的人、無論那種補藥、還是不吃的好、要是說到婦的生產、更是合乎天然的原理、古書上所說的、

（未完）

我的配偶

他是我理想中的配偶

魯女士

幾次三番要求父親去解除那罪惡的婚約，但父親總是格於社會的議評，以爲去和對方解約是不名譽的，更大的理由是對方有幾個造孽錢，有一些勢，父親是有名的小鼠膽，那敢去說一聲不是？第二怕的是會受到致命中的不良影響而打破了自已的飯碗。年考的人，他們總是存着多一事不如的心理，所以任我是如何反對，他老人家還是要主張維持已訂的婚約。他爲要暫圖眼前的安樂，而甘願把女兒一生的幸福犧牲掉，那是多麼愚笨而可痛的事呢！

在二年前，經朋友的介紹，我認識了一個青年。他是一個何等忠誠熱情的有爲青年啊！他爲看生活，爲着事業，能狂勞任苦地忍耐着離鄉別井的離愁，終年在外埠東奔西走地飄泊着。因了現社會的經濟制度，給他一個最大痛苦的經濟壓迫，他不能不拋棄了大學教育而到外埠去把勞力來換取麵包了。

從二年多來的友誼已進於戀愛。而終和他私訂了終身。如今，我纔找到了我終身伴侶——他還是我理想中的配偶。

不幸啊，我的淚珠不自由主地要直流了我，是已經有了婚約的人了啊！我！的父母不能把我那罪惡的婚約解除，我自己，我自己更無力和對方去相對法庭，我只有終夜的流淚，我只有片刻的睡倒在母懷裡去低低飲泣。

（未完）

婦女談藪

柏林婦女創作展覽會

（續） 仲華

在展覽會的閉幕日，那位最努力的發起人（Fran Else Eleischmann）和主持人弗里希孟夫人宣布從這第一次展覽會起，德國的「婦女會」規定每年有一筆的文學獎金，賞給一位不滿三十五歲的德國青年女作家。作品不限定是小說，戲劇，樂曲，和詩歌均可。但每年除得到獎金的女作家顯有特別才能的女作家也可以得到名譽的獎狀的。」

記完了德國婦女創作展覽會之後，我有一點感想要和讀者談談。就是，一個國家婦女的活動力的表現，原不一定要在參政等大題目上發揮的。當她們的知識能力完全充足後，她們在教育，商業，工藝，美術，以至文學方面都可以有特出的表現。從德國的婦女們可以得到一個良好的榜樣。她們婦女在政治上的活躍是可以佩服的；但她們婦女在職業界的奮鬥，在學術上的研求，以至在藝術的努力，尤足以使我們望而驚羨。我們若使能覺悟到這種多方面的努力的收效的宏大，那麼，願我國的婦女今後從實地下工夫，過幾年後於一些良好的成績給社會中衆人看。」

東方民族的婦女運動

中國，日本，印度，埃及，土耳其和叙利亞的婦女們，已經參加着有力的婦女運動，並且得到迅速的進步了。」

在近東土耳其的婦女發起了婦女的革命。幾世紀前，土耳其的婦女是常常隱藏在窗格和回教徒的幔帷後面，沒有面罩是不能夠走到街上或者去看那一個人的。當歐戰的時候，她們才被允許出去做醫院裡和慈善機關的工作，從此就闢着一條路開始她們的職業。和事業還時候青年土耳其黨正是得勢，決定要整個兒的歐化土耳，其婦女的解放運動就跟着興起。凱木爾下着一個命令廢止面罩和一夫多妻制，宣布男子和女子應該有法律上的平等。」不用說，東方的風俗是難能夠使凱末爾總統的改革得到完全滿意的成效。」

土耳其的婦女革命有着男子勇敢的助力，一個著名的土耳其官吏，他以爲土耳其落後的原因是由於土耳其婦女得不到社會和國家生活的地位。他說：「引導婦女踏進我們的社會生活恐怕是我們眞正復活的第一步，文明的提高，是靠着精神的教養，優改的思想，和純潔的品性；使男子自由地生活在一起，那再將提高男子的地位。」Iaife Hanom, Solma Ehrem, Halid Hanoun 等人開始了婦女的選擧權運動。自一九一六年起，土耳其的婦女已能夠進大學，於是她們就儘量利用着這種機會，造成今日能夠在商界，法庭，劇壇，鐵路等各種職業的活動。在俱樂部裡能夠看見她們剪短了的頭髮，穿着外國的外套。在君士坦丁街上的土耳其婦女，已露着了沒有面罩的面孔，穿着短的裙子，裙子的顏色已經脫去了世俗的黑色。同歐美的婦女運動比較，土耳其婦女固然相去還遠；但是比了前十年已有些小的進步。在這個有着難改的東方習慣和固執的回教世俗的國家裡，這已算是可以驚奇的成績了。」

二星期後

體量增重

第威德補腎丸

為生命基礎之健康保障

能使瘦弱者轉為強壯如每日服之二星期後即能見其神效治風濕背痛腰酸等病症見效尤速

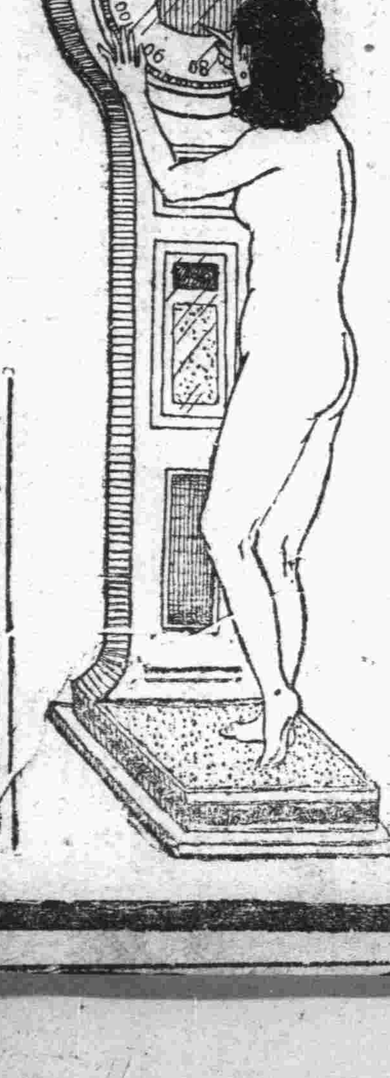

各大藥房均有出售

眼科專門

（隨時可以入院）

玉井醫院

電話五七三一番

院長 玉井純

大連市西通三十五番地

大連奧町五十五番

德泰綢緞號啓事

本號門市部南櫃遷移監部通九十三番地北櫃仍在奧町舊址照常營業玆爲酬答主顧起見最近運來地道大宗皮貨貂狐貉獺一應俱全並採到新式時髦綢緞呢絨華洋雜貨定價克已特別低廉凡蒙惠顧無任歡迎

監部通電話五二八二 奧町長電話七四四五番

痔病

診療時間（自午前九時至午後五時）

痔核。痔瘻。脫肛。切痔 其他一般。肛門病一切

（新設）

近藤病院

大連市三河町四 電話五四九六番

院長 德國醫學博士 近藤寬次郎

協茂盛綢緞呢絨皮貨莊廣告

本號新到國產綢緞絹綈綢葛平金顧繡飾品衣料花樣鮮妍種類豐富粗細地道皮貨男女襖甬時式便帽斗蓬長領均各備齊歐美呢絨棉織毛織化粧物品旅行器具寰球各種雜貨應有盡有批發零售價格從廉如蒙惠顧曷勝歡迎

大連浪速町五十番地電話零售部長四六三二 四九八八 批發部五四五三

博得好評 大連唯一現欵交易之白木屋洋服店

絕對照原價發售

因英國禁止金之輸出。磅貨隨之亦即暴落。白木屋洋服店本年度輸入訂購匯票計算未完之約八萬圓、獲得其中之二成五分以上之盈餘。故照原價出售。尚可得利約二萬圓。在此機會中。發揮其直接輸入商之特彩。白木屋爲酬謝主顧起見。實行依原價發賣羅紗及洋服。不拘多寡請賜照顧。

品質自信 日期正確 技術練達 親近叮嚀

大連市浪速町三丁目

白木屋洋服店

電話五一七五番 振替五四〇番

各地通訊

葉指導員返縣
農安 本邑村政指導員葉柏青君者。前赴鄉。編練鄉團六百名。共分四隊。分駐四境。以防匪患。已訓練完成。於日昨回縣。報告一切云。

交委會擴充路政 建築瀋海朝撫支線
需建築費現大洋三百餘萬元 定於明春凍解即行動工建築
瀋陽 東北交通委員長丁鑒修。爲擴充東北路政之計劃。以利交通。而謀商民便宜。擬於瀋海路。朝陽鎮至撫松間建築支線。需建築費現洋三百萬元。刻已着手進行。派工務處繪圖勘查有所計劃。定於明春解凍後。即行動工建築云。」 俠

胡匪實行扯票
曹姓子被綁兩足負痛而死 賣草車中途遇匪卸去馬匹 偵緝員捕獲盜犯
瀋陽 瀋北二十里許。花園村住戶曹宜善。有子年十八歲。於上月念三日。被匪二十餘名。將曾 及村鄰搶掠一空。臨走綁去曾姓子一人。限至三天備現洋三百元抽贖。而曹家僅有地十八日。一時湊錢未便。至那四日。該子被匪綁去兩足。負痛而死。如此慘殺。萬惡滔天已極。 俠

又訊 於上月三十日。城北柳官屯。王姓趕車。進城賣草回歸途中。被匪劫去套馬一匹而去云。」

又訊 奉天自衛偵緝隊長吳幹忱。於上月二十七日。該隊偵緝員陳子揚。偕友三二人。在工業區邊巡。遇一人形色倉皇。遂即向前盤詰。該匪迎面開槍射擊。該偵緝員奮不顧身。猛力將匪拖捕奪槍。綁扭帶隊。審訊供認數日前。搶南關三義興雜貨。」 俠

自衛局恢復消防
瀋陽 奉天自衛警察局長齊恩銘。爲防止火警起見。特將前省會公安局消防隊恢復。並委任李奎山爲消防隊長。李氏奉委已着手籌備一切事宜云。」 (仁)

東記復活 霍書山爲經理
瀋陽 東三省官銀號。附屬東記印刷所。經市長趙欣伯。委霍書山爲經理。籌備一切。定於十二月一日開始工作。遂以通知前任職員及印刷工人。限期報名服務。 (俠)

省教經費預算
每月二十八萬五千元
瀋陽 市政教育處長邵侃。已編造省城教育廳各學校之經費。現預算。每月教育費二十三萬元。其他特屬教育。及雜費五萬餘元。統計爲二十八萬五千元。呈市長驗核。 俠

意國在瀋陽 設立領事 已函領團查照
瀋陽 意大利商民於奉日多。時因時局之關。該國政府。爲保護僑民計。遂在商埠三經路地方。設立領事館。領事一人。書記官一人。翻譯一人。及夫役等。已通告奉天省政府。並在奉各國領事團查照。以便遇事磋商云。 (俠)

市政救濟貧民 施放餅乾
瀋陽 十一月二十七日午後三時。自衛警察局劉副局長。督率市政公署。行政處第三科救濟股李奉育。並警政處督察日人島田等。前往第七分局發放餅乾。到場貧民約三萬人。當時拍成電影照片。並經劉副局長代市長。對於貧民宣諭。謂自奉天事變發生以來。商工輟於市。行旅輟於途。各機關停頓。百業廢弛。人民之無米炊者。指難勝屈。若不設法救濟。將恐老弱轉乎溝壑。壯者散而之四方之慘劇。不知演成如何地步。茲市府積有餅乾六千餘箱。分撥省垣十一個分局發放。查市長案抱人饑己饑之懷。不忍坐視人民流離失所。特派副局長等監視發放。以救大家燃眉。甚願大家食此餅乾。愁不有此慈善市長。曷能享此一飽乎。現在生計之艱已達沸點。外來及坐地貧民。幾於觸目皆是。人愈多而物愈貴。即求一苦力工作生活。亦戛戛乎其難。此次之賑濟。雖屬僧多粥少。而鮒困涸轍。亦幾似水來西江而需潤。實匪淺鮮歟。」

電信管理恢復 設會計業務機械工程
瀋陽 東北電信管理處恢復成立。仍在原址辦公。由市長趙欣伯委定會計業務機械工程四科。以金良壁爲會計科長。李大成業務科長。孔慶文機械科長。戴聯桂工程科長。均發委分別到科就職服務。 俠

自衛警編武裝隊
瀋陽 自衛警察局長齊恩銘。現以時局冬防重要之際。照謀瀋市治安之計。函應添編武裝。以資填防。而保不虞。只已計劃妥協。先擬添招兵額五百名。編入原有武裝隊內。以厚實力云。」 仁

奉天自衛局改 奉天市警察局
瀋陽 奉天自衛警察局長齊恩銘。近以該局歸市政公府管轄。擬將該局名稱更換。於日前特將局改稱。爲奉天警察局云々。」 余

派員調查空房
瀋陽 奉天省城市政府市長趙欣伯。查省垣事變後。市內各機關學校私產等無人管理者甚多。該市長爲謀保管官私各房產以免損壞起見。特組織保管委員會。於十一月二十八日。令該所總務財務行政等處。會同警察局派員實行調查。如空房無人管理者。即貼封條以免被人損壞。該處等奉令後。即組織調查組。城內及商埠地。共分四組。每組四人。每組內日方秘書一人。會同警察局督察員一人。由本府內總財行等三處各派員二人。於十一月卅日。即實行調查址云。 余

十九旅由白旗堡開往錦州協防 萬福麟派代表來瀋有所活動
瀋陽 東北步兵第十九旅孫德荃。頃奉張學良之命。於十一月廿九日午前八時。由白旗堡開往錦州一帶協防。以備調遣云。 仁

又訊 萬福麟之代表王福鈞。突然於月之廿日。由平來瀋。下榻日站大和旅館三六號。探其任務。係向某方面有所活動云。」 仁

財廳委任科員
瀋陽 奉天財政廳長翁恩裕氏。現以各科科員不敷支配。是以於昨委任陳庫海爲第一科科員。委翁少田爲第二科科員。委王振東爲第三科員。該員等奉委。當即到廳視事云。」 仁

大東關黃土坑 呂元書家慘案
一家四口均被人殺傷殞命 凶犯在逃經左隣報告警所
瀋陽 大東關黃土坑街。住戶呂元書家。於月之三十日晨六時。突闖入胡匪四名。將呂某夫婦。其長子十歲。少女二歲。慘殺斃命。該匪即出門逃遁。當經左鄰報告警所。內有無他項原因。容訪續誌云。 天

自警限繳民槍
瀋陽 奉天自衛警察局長齊恩銘氏。時屆冬防吃緊之際。胡匪出沒無常。特

匿。以私藏槍械接濟匪論。當即令各分局所揆要張貼。」 仁

平津包裹照常郵送
瀋陽 奉天郵政局。收發包裹處。於上月廿六七八各日。因錦州方面吃緊。北寧車來往不定。關於平津各地郵送包裹物品。恐有損失之虞。遂即停止遞送。惟昨今各日。錦州新民間。中日兩軍悉數撤退。北寧路開通照常。郵政而收發包裹處通告平津間恢復照常郵送云。」 俠

商民自衛槍械 速具保領槍照
瀋陽 自衛警察局。因各商戶有實槍自衛者。業經通知報局在案。玆查現有槍而無槍照者。殊違公令。是以於月之三十日。特通知各分局。派警按戶通知。凡備有自衛槍械者。須於五日內備具舖保二家。照費五元。來局請領槍照云。

委任大批科員
瀋陽 救濟院院長祖章警氏。於月之三十日。發表委任第一三科科員。何克睦。李松年等。十餘名。該員與日。即到院視事云。 天

各機關守衛 由保安担負
瀋陽 奉天省政府地方維持會。規定各機關守衛。一律改由保安隊派隊担負。以昭劃一。現據財政廳請示到會。已函復照辦。並聞該會除通令各廳局遵照辦理外。即飭地方保安局查照云。」 俠

舊衣十餘件。即行遠颺云。」

革警行搶案件 已經警察捕獲
王車二匪均承認久慣爲匪 判決死刑於日內將即執行
瀋陽 自衛警察第三分局管界。住戶項定宸。被匪搶去槍支並槍殺守宅一案。已紛載各報。玆據確息。盜犯於肇事之第二日。即行被獲。該局破案。可稱神速。事緣該案發生。經三分局報告到局。齊劉兩局長知悉之下。大爲震怒。以盜犯王士英。曾充警察。雖已開革。然於其品行之不端。事前諒於考察。該分局長難辭其咎。因勒限三日破案。那分局長承命之後。偵騎四出。結果於其姊家。將王子英及同夥車雲翔捕獲。聞該二犯。均承認久慣爲匪不諱。經司法科判處死刑。昔內即將執行云。

局長關心夜防
營口 商埠公安局局長白銘鎮氏。近以時局不靜。發屆冬防。故特飭各區組巡查班。以慎重夜防。該局長復每夜間親自出勤視查。以期境內安謐云。」

營盤兩縣交界處 有匪一千五百
距市三里胡匪公然白晝綁票 部姓被架後村民咸極度不安
營口 邑東大官屯。距街不遠。距市三四里。竟于光天化日下。發生綁票。匪膽包天。概可想見。該屯農部三老家。突于月之廿八日早飯後。闖進身着軍裝。肩荷大槍之匪徒四五名。當時部某認係公差。遂攜出屋接見。不料甫行至院。即同被綁走。向北竄去。竊自此事發生後。而一般附近村民。聞悉莫不驚惶萬狀。恐亦遭匪覬覦。是故舉動間。咸呈極度不安之色云。

又訊 縣屬田莊台。于日昨有人來云。頃有匪首大老疙疸。自來好。掃北。東洋等。相聚於營口盤山兩縣界一帶。各成一股。到處搶綁。淫燒殺掠遍勤。無不俱至其極。而所率羽黨。計千五百餘名之多

槍殺警察犯 在蓋捕獲 張嫗接女被劫
營口 本埠八天地警察前曾被殺。兇犯在逃一節。已誌前報。玆有劉隊長。于蓋平縣境。捕獲併搜出軍器數件。當經嚴訊。始悉係槍殺警察案者。嗣因事關營案。故于昨將該犯押交來縣究辦云。

又訊 縣屬八棵樹。張老嫗者。于前赴北屯王姓家接女歸寧。及至上月之二八日。始與女同乘大車而返。不料途中。忽闖遇胡匪三名。當即出槍威嚇財物。計搶有奉票三百餘元。及

吉長日報停刊
吉林 吉林出刊最久之吉長日報。宣佈停刊。按該報創自前清宣統元年。迄今已二十三年。日出兩大張。遍及吉林全省各縣鎮。今因交通阻滯。消息不靈。收入日減。支持無方。不得已遂定十一月三十日停版。恢復之期。俟諸異日。該社社長顧冰一君。辦報有年。此番停版。不過一時之計劃。將來局勢平穩。必有恢復之日也。

額穆縣官兵亦譁變
帶去步槍百枝機關槍一架 秋季柳樹兩站爲胡匪覬覦
吉林 近日到處胡匪四起。二十二日蛟河站。變兵擊斃站務員後。即到奶子山煤礦。廿三日額穆縣官兵譁變百餘名。帶去步槍百枝。機槍一架。馬八匹。搶掠後四逃竄於張廣才嶺。與日威虎嶺警務段。亦遭胡匪百名在右襲。交戰之下。匪方不支。即行敗走。匪衆兵寡。故未追趕。秋季溝柳樹河等站附近。亦有匪徒甚夥。志在搶奪票房。幸警備很嚴。卒未敢逞。敦化縣方面。軍政當局。鑒吉敦沿線。匪勢之衆。恐遭蹂躪。不分晝夜。戒備甚嚴。以防不虞云。」

槍決盜犯以儆效尤
久慣爲匪之盜犯。劉興和。騷擾鄉區。爲一縣人民之所痛恨者。日前由遠方回籍。經其岳父某甲。秘報永吉縣清鄉局。當被拿獲。經局研訊供認爲匪不諱。由縣局請准清鄉總局。處以極刑。於二十四日下午一時。由監提出。驗明正身。押赴刑場。執行槍決云。」

懷春逃出虎口
吉林 本城東商埠。福興里南大院。某妓館。有四等妓女懷春。因不堪館主之虐。乘其不備。於月之二十八日。上午十時許。乘人力車逃入城內。已蒙郭所允可收容。懷春由此可脫出虎口矣。」

所長大材小用
復縣 公安一分局。炸子窰分所。自成立以來。將及四載。更換所長。前後十有餘人。現又奉令將該所王文一撤差。遺缺調邊防宮屯分所長孫翼廷補充。既往公務進行如何。姑姑無論。而人材高下亦難一評。該分所長王文一。到差已半載。勤謹幹練。公民早有定評。惜乎倔倔款款。不能與波上下。既不足嘗求全。復乏騰動手腕。宜乎其不久也。所任所長孫翼廷。貌威嚴而言侃侃。儼然有局長之度也。就之不見所畏焉。交接之際。即見其人之過半矣。想警察維持地面公安。其人也忠義和平。其身也勤謹耐勞。其意也至誠果斷。其貌也和顏悅色。與公民始能悉合。如危坐公堂。自威福。鄉愚見而生畏。民隱既不能上達。民情亦難洞悉。公務隔閡。即阻公務進行。謂有能反是者。則手指太長。剝奪民脂。損人肥己。此係爲民者流。而亦有兩全其才者。況有鴉片嗎啡疾者乎。其與公民之關係何。地方之治安何。而新所長何。以高位爲重。亦不所長經。吁嗟乎。長今材而小用。其必有一番革新也。將刮目以待之而勉旃。」

雙陽縣到處是匪
燒民房淫婦女誠爲滅絕人道 藐國法施殘暴大發虎狼之威
長春 自時局變遷以來。盜賊蜂起。胡匪猖獗。有匪首黑虎。統轄四百餘人。到處搶掠。商民遭劫。勢如破竹。望風響應。雙陽一帶。變爲匪徒世界。燒民房。淫婦女。種種不法。實屬有愧人道。滅卻天良。竟有不肖份子。藐視國法。施其殘暴手段。大發虎狼獸態。將花家屯。張某家中。因姦未遂。槍殺三命。並欲將房屋燃着。經張某再三懇求。方始退去。一切細軟物件。一掃而空。眞令人有冤無處訴。敢怒而不敢言。張某萬無可奈之中。呈請官府。爲之援助。官府亦順水推舟。敷衍了事。噫世風不古。多此貪官汚吏。上不能與國家出力。下不能與庶民分憂。可惡已極。及飛走之不若。乎亦國家危亡之秋也。

關帝廟設立粥廠
長春 本埠九區界全安門外老爺廟。前經縣政府爲救濟貧民起見。設立粥廠。定於十二月一日起施粥。縣政府爲慎重計。特該處日昨通知佈告。凡一般貧民。前往領粥者。須先領取証明。後經調查確係貧苦者。然後方寨因按日給粥云。

馬車軋傷小孩
長春 本埠頭道溝。三笠町四丁目地方。於二十七日午後三時許。有韓人小孩年四五歲。與一群小童在馬路遊戲之際。由西來一馬車。將小孩頭部軋傷。該車夫乘人不備。將車鞭往東而逃。即家人聞知。馬車早無蹤跡。幸小孩傷不甚重云。」

省公安局更換記章
吉林 省會公安局。自穀善一局長。接任以來。諸端整理。革故鼎新。無不細心攷核。玆又鑒於局內人員。新舊不一。昔日本局人員所配帶之記章。除丟失即被先任人員帶走。是以前曾定製燒磁記章若干。以便發給本局在職人員。該項記章。局長以下。辦事員以上。均用黃色。僱員差役等。則以藍色。現已製妥。三二日內。即行給發云。

糧秣廠更換廠長
吉林 吉林陸軍糧秣廠張廠長。於日昨奉到長官公署令文。調署另有任用。遺缺已委長官公署諮議楊佩然接充。刻該廠正辦接交云。

民廳委任股長
吉林 長官公署。民政廳第一科股長譚要安。離職多日。該科事務繁雜。未便久懸。玆改委前省長公署第四科科長。汪硯緣爲該科股長。劉汪君已到差視事云。」

廣濟慈善會 施放冬衣
吉林 本城廣濟慈善會。係紳商組織。施賑多年。時屆寒冬。粥鍋早已開辦。近又備製棉衣八百套。開始調查貧民給券。以便持券到會。領取衣服。以禦嚴寒。値此荒年。一般居民。衣食無着者。較常年增多云。」

相繼擒獲胡匪
難兄難弟受匪勒同流爲匪 保衛日警前後捕盜匪送究
海城 縣公安一分局長朱德瑞。今據北門王分所長。報告南關向陽春住有嫌疑犯二名。該分局長據訊。立即率警馳前緝捕。當將二犯同時捉獲。帶局嚴厲審訊。以儆虛言僞詐。供稱徐廣德。十七歲。乳名四肥子。徐廣有。十九歲。乳名小三。住黃土坎。係族兄族弟)前當股匪四肥。被匪首洪幇裹去。脅迫入幇。匪以年幼無能。令飼溜匪馬。由匪首令綽號一占山好。一得項。屢欲脫逃。奈無機可乘。前幸日本飛機翱翔西擲彈轟炸。匪衆四散潰逃。遂藉機由匪窩中得逃。日前來城謀事。住於該飯館族兄處。不幸獲等因。分局長據供連同二犯一併轉送總局。以憑委員長懲辦。二匪犯類似農子。面容不惡。果被脅從匪。一但嚴命。可謂心屈命不屈云。

又訊 縣十區轄界李民房村。匪於昨突發現股匪六十餘名。匪首字北國。大肆搶掠。勢甚兇悍。經當區自衛團總指揮羅汝範。率團丁數百名。奮勇剿獲匪多名。死傷團丁各一名。生擒匪徒竇清泉一名。並大槍一支子彈三粒。於今卅日特遣自衛團騎兵隊長王伯棟。率騎隊二十名。押解來城。經孫委員長審訊供認。爲匪不諱。當收押囹圄。只待極刑處決。

又訊 附屬地日本警察署。臨警部補。山中。上野兩巡查。王漢章巡捕長。蔣才臣巡捕等。於昨午後一時許。偵查北門外鴻昌園。住有匪犯二名。當經捉獲綑綁至警署。一再根訊。供稱劉係齡三十九歲。劉志齡三十一歲。住金陵堡。並由一匪衣囊。搜出紅旗一。上書海順字句。(二犯乃兄乃弟)同幫爲匪。曾與匪首劉升齡。報字海樂。(爲伊族弟)同幫爲匪。曾搶山水坨趙貫一家。並泥濠堡。柳河子。一座墻各處各搶。供認不諱。連同草供解送石橋總署審訊。即當引渡我方懲辦云。」

公安更換巡官
阿城 本縣公安局。柴市門分駐所巡官張墉高就。請准長假。所遺巡官缺。經公安局尹捷三局長。以本局督察員劉某升充。再西南門分駐所巡官王育賢。亦同請假。遺缺委李督察升充。現均奉委到差任職云。

戲園重開鑼鼓
阿城 本縣永樂舞台。自事變亭暗累歎矣。後繼屢經發起人張福開演。迄未見諸成功。近經哈埠伶人某等來阿集股。並邀刊坤名各角。如劉玉貞。趙彩霞。周玉亭等參加作股。已請准當局。於昨(廿三日)開演云。」

虎子自殺被救
旅順 本埠上溝住戶。綦樹田(綽號二虎)之子綦仲三。未悉何故。於本朔(即十一月三十日)突然吞服鴉片若干。希圖自殺。嗣經家人覺。施以救急手術治療。始免名鬼籙。至於綦某自殺原因。現尚不明。」

槍決放火胡匪
鞍山 本埠前由馬驛屯。捉捕放火胡匪謝福林。年二十歲。住河西馬蹄泡。綽號華山。有紅肩章爲証。當經日警察署訊問。供認不諱。於本月三十日。十二點半。奉遼陽縣命令。特委孫督察長。在公安十一區八掛溝。將放火匪馬誠。槍決示衆。當時中日人等。圍觀如堵。生前殺燒搶掠。死後將作破頭鬼矣。」

設電話靈通消息
鞍山 本埠農商聯合會。爲靈通消息起見。特招集鄰近村屯商會。令籌款設立電話。以備胡匪侵犯境界。蜂劉嚴緝。現八卦溝公安局商務會。已設立完備云。」

苗屯股匪猖獗
農安 本邑北苗家屯附近。有股匪三百名。大事騷擾。現在縣府。接到急報。已令保衛隊。火速派隊往剿云。

司令訓誡官兵
農安 本邑警備司令常堯臣。自事變以後。遵照新省府命令。力行衛民之宗旨。但恐部下士兵。當此國際交涉。匪徒徧地之時。或有輕舉盲從之處。特印刷訓詞。戒全旅士兵。對時局。衆官兵應聽政府交涉。靜待解決不要議。佞仇外。並不可聯絡匪徒。以盡衛民保國之天職云。」

天寒人多感冒
農安 本邑近日。天氣非常寒冷。日昨並降大雪。厚達尺餘。人受風寒所襲。多有生病者。以至感冒病。大爲流行云。」

委員長訓授新政
安東 安東縣政府。改組以來。庶政革新。循鄉村民。對於此次之改組。恐不明瞭。諸多誤會。以改組碍新政之進行。爰於本月廿五日上午。召集各區農會幹事。齊集於縣公所。特開臨時會。由王介公委員長。出席訓授。關於此次改組。一切新政施行之標本。俾使各區村一體知照云。」

監獄函請協緝逃犯
安東 安東第七監獄。於九月二十日。衆犯人乘隙越獄。逃去犯人四十八名。先後緝捕者。二十餘名。尚有逃犯約三十名許。匿迹甘處。逍遙法外。玆聞該監獄。分函市內各機關。請協緝捕。以伸法紀。聞公安局。已接到此項函件。遂通飭各公局所。一體知照云。」

泰東介紹欄

五行欄 五號字十三字作一行 一次一元 四次二元 七次三元

十行欄 五號字十三字作一行 一次二元 四次四元 七次六元

刊費 求事廣告半價 姓名在社 加倍 不出名者加二成

醫生及藥種

氣喘 全身麻酔 包治喘藥一星期見效 近江町三七 白馬號

雜件

電園之北京料理 大連電氣遊園內八七一〇 登瀛閣

膠皮 鞋、孝行鞋、運動鞋、美利堅各貨 大誠貿、膠皮靴、膠皮細線 大連連鎖街 電長六〇二五 大連洋行

均質牛乳 奶油 奶皮 滿洲牧場 電話六一三四番

機器 各種機器特價出售 礦山、鐵路工廠、土木農園等用 大連市山縣通 蘆田洋行 電話六三四六

出借倉庫 地址市內汐見町十二番地 兩處各百六十坪 甎牆瓦房 如有用者請至南昌洋行接洽 電話六一一一一番

光吉金庫 如蒙賜顧當以良品供應 大連市伊勢町 佐井田洋行 電話四五五二番

硝子 食桌用器、本硬質、安全燈用、汽車、電車用、藥品化粧品各種容器類製造 大連 南滿硝子會社

遺失股票廣告 啟者鄙人購有聲興公司丙字第一千三百九十五號計一股票一張並息單一張掛號外經遺失除向該公司聲明作廢外理應照章登報聲明嗣後勿論何人拾得此項股票及息單概作無效恐未週知特此聲明 營口 劉培田謹啓

營口長發福緊要聲明
爲聲明事。敝號駐三界溝分莊執事高級三。於十月二十日被匪搶去皮包衣服包各一個。暨櫃夥邢作江綁去。於十月二十六日櫃夥乘隙逃出。但所搶去衣服及零星等物損失無多不關緊要。惟皮包內裝印成信封信紙各數十頁。此種物品雖係商家通常應用品。一經流入匪手難免不發生異外之事。敝號爲防嚇於未然。俟後倘有發現敝號信封信紙藉此名義作出種種不法之事及攪擾欺騙。敝號一概不能承認。除呈報營口縣政府漁業總局商埠公安局並日本憲兵隊備案外。恐未週知。特此聲明。
營口長發福謹啓

四洮鐵路管理局通告
爲通告事。案據本路車務處呈稱。竊據計核課長轉據通遼貨物站長呈稱。竊職站前因橫遭匪劫。將金庫破壞。內中存有通遼站長印一顆。本路提貨單由一〇六三號起至一一〇〇號止卅八張。聯運提貨單由二四三三號至二六〇〇號止壹百六十八張。吉長提貨單由三〇〇一號起至三一〇〇號止壹百張。均被匪劫去。請求備案。并登報作廢前來。查提貨單及站長印章。關係重要。既經被劫。自應准予備案。并請分函滿鐵吉長朝鮮各路東三省官銀號邊業中國交通正金朝鮮正隆各銀行暨登報聲明作廢。以杜流弊等情。除分函查照外。用特登報通告。所有前項遺失站長印章及各項提貨單無論落於何人手中。一律作廢。特此通告。

被匪嚇成精神病　視人皆爲匪類
公平客棧寓客一時咸遭拘訊　經會一再詳勘眞像始得判明

四平街　本埠公平客棧。曾住一苦力。名尚文太。前日北去。因未起票。至八面城站。被逐下車。隨在一小店下宿。適吳姓者。係被胡匪綁去。今從匪窩逃出。亦小店上宿。豈知吳某在匪窩多日。驚下成疾。似有精神病者。一進小店。恍忽店中人全是胡匪。乃跑至維持會報告。由維持會派兵將全店住客盡行抓去。尚某亦在其內。並謂尚某係看票人報字金山者。然經維持會審訊大不相投。且店中尚有長住之客數名。素多相識。皆是好人。始知吳某精神錯亂。誤認好人爲匪也。隨令衆人覓保釋放。惟尚某係新到之店客。又無吳某一口認定。乃未即時放出。但尚某確是苦力。經歷亦很清白。故維持會昨日派員來本街調查。還至公平客棧令看店簿。確有其名。與尚某所供不謬。該員隨即回八面城報告。大約尚某可無危險矣。噫可見無錢之難也。如尚某者可算倒霉極。幸得維持會辦事認眞。否則其性命尚可臆料也。而吳某神經錯亂。幾乎誣傷好人。亦危險極矣。

立時殞命云云。

車夫被匪擊傷

四平街　適間抬一受傷人。送至醫院施治。詢之係一貨線車。行至街外。遇胡匪十餘名。卸去牲口兩頭。又將車主打傷。閻車主受傷甚重。係下部受槍傷四五處云。

響窰如鐵桶　攻者常失敗

四平街　半拉山門一帶。雖遭胡匪蹂躪。而遭劫者。率皆小戶人家。至於大戶之家。牆高院深。槍械齊全。胡匪皆未能攻破。並且附近之中產者又搬入響窰避匪。皆有槍枝。因此各大戶愈添補助。氣力亦益壯。各匪幫均不敢正視。故各大戶皆未受何等損傷。有強姓者大戶也。亦響窰中之最堅固者。主人強老八。眇一目。槍法極準。匪團曾經一次攻擊。被強老八於談笑之中。竟而擊退。匪團受創而去。再不敢輕於嘗試矣。曾於圍攻之時。強老八笑對匪首說。汝敢露頭否。匪首不應。有一匪略一舉手。但聞槍聲一響。竟將手指擊落二枚。匪人因此喪膽。皆不敢露面。始急々退走云云。現在強家防範愈嚴。僱用砲手二十名。每日無事辛金一元。有事則一日三元。並將院外之井取消。在院內新打一井。以防遇事用水不便。似此響防。眞如鐵桶一般。再有如此神槍。匪人焉能攻入。彼一方之大戶。可爲磐石之安矣。

無錢買票　跳車摔死

四平街　昨日四洮車。有乘客一名。係自開通上車。無錢買票。竟混至二哩站附近。因恐無票。不能下車。驟乘便躍下。不料被車纏住。未能逃了頭部腿。全受重傷。

市面食糧問題
各面庄存面粉不足二萬袋　鳳界包米出產本年均豐收

安東　本埠各面粉商。每當鴨綠江封江以前。多預存面粉。以備結冰後。航路停運時。以及廢歷年關之出賣。近幾年每冬存積面粉。均在七十萬袋左右。本年因受時局影響。各面莊皆不敢多存。且微利出賣。現錢交易。任何顧客對於賒欠。已不成問題。更以錢法之奇緊。是以本埠各面莊今冬共存面粉。尚不足二十萬袋云。

又訊。邑西鳳界三區。爲東邊各縣之模範區也。區域寬大。戶口繁衆。土地膏腴。出產豐富。文化早進。風俗敦厚。該區轄內。東有北井子。西有黃土坎。南有臺見溝。北有龍王廟。均係東邊南沿之著名商埠。即以土產包米一種。每年除供給當地民戶食用外。輸出外埠者均在二十萬石以上。其餘高粮。大豆。稻子。稗子。蓖麻。薪炭。葦蓆。及海產魚蝦蛤類。均爲特產。該區之豐富。由此可見一斑。茲據該區某方調查。以上各物產。本年均獲豐收。但因時局之影響。外埠客幫。裡足不齊。多作觀望。本年輸出之包米。尚不足四萬石。其餘各物。購客更屬寥々。而包米價格。異常低落。每斗小洋一元一角。購客日減。而價格亦日見疲落云。

寬甸縣境內　胡匪跳梁
函索鄉民鉅欵　紛紛以避匪患

安東　寬甸縣境內。自事變之後。胡匪滋擾。到處搶劫。幸經該處警甲。維持得力。次第蕩平。最近該縣轄內。香爐溝村。居民王姓。家道小康。素爲匪人所垂涎。前晚突接匪函。限五交現洋三千元。至期不交。將有不利等語云云。該處附近之居民。多有接到此項函件。內載者。大致相同。王宅無法防衛。全家已於夜搬居寬甸縣城內。以避匪患云。

姜局長移居局內

安東　商埠公安局姜全我局長。蒞任以來。關於一切警政急待整理。對於住宅未暇顧及即安寓亞東旅館。內近便諸事就緒於二十七日已移居局內云。

旅長來敦視察

敦化　駐長春警備團長。—前日榮臨警備第三旅旅長。衆本旅第三團團長馬錫麟。因國家時局緊要。將卒常有譁變之舉。與匪徒無異。民不得安生。爲安慰將卒計。昨日親來敦視察。即知兵卒棉衣御寒不足。遂出惻隱之心。遂將自已所得之月俸。買棉衣被褥百餘套。分與部下將卒。並獎勵安慰曰。「不缺吃不缺穿。何必爲匪。望諸君戒之」。兵卒莫不俯首稱賀。今月午前中。有彭縣長。商務會長萬茂森各首腦。前往車站歡送。頗呈一時之盛云。

局長晏會日當局

吉林　省公安局穀局長。爲聯絡中日感情起見。特備豐筵宴請日軍。於保守備隊長。植原憲兵隊長。水谷隊長。田中警察署長等十餘名作陪。於月之二十八日下午四時齊集於聚英樓。賓主言歡。頗極一時之盛云。

六省水災急賑義捐芳名

大連公議會經收

金州管內閻家樓會

閻傳芳小洋十五元　韓鴻家　于徵　魏玉和（以上三名每名五元）董學富　王集祥（以上二名每名四元）宋鳳財　鄒維禮　閻傳國　曲家禎（以上四名每名三元）王洞雲　閻傳文　閻傳智　孫玉泰　閻永明　麻盛青　謝殿甲　鄒枝賢　李豐裕　崔世貴　王朝璉（以上十一名每名二元）宋采喜小洋二元四角　孫玉高　王振剛　閻傳厚　隋文田　杜松令　宮承業　林有翰　李殿榮　林厚禮　林有慶　唐興富　葛永貴　葛連源　葛永德　孫法永　黃永發　王集福　王集禎　王集恩　柳成章　董國興　董國良　張景賢　王凌雲　張蓬舉　周邦屏　崔家禮　李永貴　張公卿　李孔義　郝柳賢（以上卅一名每名一元）閻傳奇　隋煥文　林有聲　林有樂　郝維岳　王士雲　李文榮　崔家傳（以上八名每名八角）王振志　閻承弼　隋文生　陳長福　單吉堂　單玉林　石忠魁　宋春治　宋學財　閻家祥　李延逢　李鴻蘆　姚興山　王義臣　高振春　李世有　郝維祿　孫宗盛　林厚仁　閻家保　王德政　韓逍盛　周喜　王永利　崔家聲　王日清　王明清　王常吉（以上二十九名每名六角）單毓明小洋五角三分　李世寬小洋四角五分　柳成功　李寶溫　宋萬法　索鳳年（以上四名每名五角）李年新　杜升令　王顯雲　孫禹祿　王有新　華永盛　王桂升　閻家祿　陳善禮　徐運昌　李年春　閻傳遠　盛泰隆　閻傳深　潘忠純　閻家安　閻家富　徐振財　隋長祥　曲鳳中　曲文洪　曲元中　曲永中　曲芳深　陳長發　陳長喜　陳長祿　單吉運　王功雲　索鳳祥　孫玉福　李祺有　于潤　魏吉祥　高德升　麻玉堂　紀慶福　蕭長生　李富令　馬殿生　阮殿發　司茂信　葛連榮　常富裕　李芳喜　孫繼令　張恆發　張恆富　湯士喜　李世榮　王士富　吳鳳韶　郝維福　郝維君　畢穆序　金德玉　丁世明　張德潤　張德芳　趙連發　趙連有　張德喜　張景麟　王連有　李豐美　李登仙　潘恩壽　喬傳海　潘永富　王鵬雲　王慶珍　王青雲　馬文貴　王洪祿　柳春善　曲永禎　宋文吏　孫宗美　郝法賢　王常泰　邢長齡　宋連發（以上八十二名每名四角）王行禮　閻承福　鄭文煜（以上三名每名三角）麻振祥　麻振鐸　宋明治　宋明義　宋學江　單毓秀　曲文財　遲宗和　遲宗舉　遲宗林　閻承任　劉志深　劉忠海　閻培法　高德有　閻家國　閻家忠　閻傳金　宋明善　宮傳仁　黃春祥　王清和　孫萬禮　姜義田　尹和卿　王明堯　唐有麟　孫忠賢　唐有貴　高湖　黃宗文　于作洋　李春芳　劉貴　黃永富　盛泰忠　張尊令　張桂令　康有財　衣慶成　孫忠發　朱國玉　劉清鎮　阮殿甲　郭士鈞　郝維合　閻家豐　邢長春　劉玉海　邢長年（以上五十名每名二角）麻桓魁　宋明祥　閻家濟　閻傳湖　寧照福　李更田　閻家興　閻承源　遲宗雲　閻家長（以上十名每名一角）以上計小洋一百七十六元八角八分

閻家樓會普通堂師生

張縣河　周喜　趙乾善　奎翠菊（以上四名每名一元）董文德　孫天蘭（以上二名每名小洋四角）王興盛　王興國　李作臣　張承金　王樹成　隋淑蘭　宋玉香　隋淑珍　王玉梅　王興家　閻秀衢　黃玉書　魏慶錫　王壽富　宋傳發　閻承全　王玉花　魏慶悅　李元海　馬成麟　王士珍　王永恩　董文富（以上二十三名每名小洋二角）張桂蘭　宋玉英　宋振東　宋世有　李詩賢　郝淑珍　韓玉清　曲長安　曲長璐　曲振武　張振鋒　徐梅菊　閻承恭　蕭淑梅　王義環　李景泰　李桂英　韓修己　宋世喜　袁忠信　宋成新　宋成義　閻善清　李松　黃春盛　林王長有　鍾永善　洪連有　郝君賢　王義超（以上卅三名每名小洋一角）以上計小洋十二元七角

小孤山會魏家屯

王玉章　李萬新　王忠盛　王保成　王保林　孫玉盛（以上六名每名小洋一元）魏慶家　李發時　丁永升（以上三名每名小洋八角）石本會　魏慶豐　魏慶福　王保仁　王[illegible]令　孫吉文　孫吉元（以上七名每名小洋六角）魏慶義　魏慶山　魏慶喜　王保玉　王保山　王保珠　王彩令　孫吉昌　孫吉賢　希吉令（以上十名每名小洋四角）王長智　紀慶生　王長玉　魏吉信　信發池　李發明　李發恒　于永正　于云富　董孝忠　王保升　王文君　王相令　王保喜　王保和　王保君　鄭希賢　王全令　于全喜　于萬有　于萬發　孫吉盛（以上二十二名每名小洋二角）孫吉禮　于萬仲　孫吉德　孫吉成（以上四名每名小洋一角）于萬順小洋五分

以上共計小洋二十一元四角五分

小孤山會小孤山屯

李文江　同增厚　聚興福　石本鈞　石彩玉（以上五名每名小洋一元）劉明魁小洋二元　徐日清　石本支（以上二名每名小洋六角）于孝明　石令玉　趙連發　張玉謨　滕雲福　李文湖　李春長　李文溪　李文智　王守章　劉德成　晉長德　黃學成　王永國　曲發　于謙　王永奎（以上十七名每名小洋四角）邵正卿　趙乾元　李春富　徐連升　周旗和　姚文生　趙連田　于孝昌　徐文禮　李文元　曲德有　李文洞　李文仁　石本全　石本源　石本芳　李長年　李春貴　李春榮　趙維金　徐文聲　徐日升　石秀玉　于孝富　邵尚卿　邵明貴　邵明銀　王心乾　邵芳卿　朱萬福　朱萬德　李忠庭　于錫深　姚德成　石本立　于錫漢　李文河　李文典　李文深　徐連仲　王明德　王永海　石本祥　曲才　曲振家　徐廣信　曲德良　曲振升　曲振鐸　周步魁　王永生　王德盛　王德保　王德深　王德雲　王吉章　王德海　王永令　司作美　王永秀　王寶忠　王玉章　程述仁（以上六十二名每名小洋二角）孫長發　趙維卿　徐文德　徐增祥（以上四名每各小洋一角）

以上計小洋二十九元

小孤山會鹽廠屯

侯正學　李發奎（以上二名每名小洋一元）王長貴小洋八角　王家善　丁日隆　侯正永　李紹曾　王長君　王玉貴　趙敏中（以上八名每名小洋六角）石忠祿　侯正祥　丁日新　吳成功　馬洪成　王忠李　王長信　王玉金　房明　于德氏　于德寬　于德富　李長富　李長貴　丁世榮（以上十九名每名小洋四角）石孟玉　石新玉　石明玉　侯正信　石金玉　石巧玉　王克貴　侯正德　侯殿科　侯忠興　趙日章　王玉珍　房正　侯正巳　侯殿禮　于成珍　于成發　于德江　于德新　李長榮　林國發　于世云　夏文發（以上三十三名每名小洋二角）于德令小洋二角

以上計小洋十七元八角五分

小孤山會王家屯

畢善述小洋一元四角　畢善言　劉毓令　王家田（以上三名每名小洋一元）野田小洋一元　王必殿小洋八角　李希舉　畢善仁　劉學孔　劉兆順　徐克作（以上五名每名小洋六角）徐爲申　畢善安　王連生　于兆升　畢福和　張連義　畢善富　石坤玉　畢作忠　畢作仁　畢作永　畢作新　畢作連　畢慶信　高宏俊　王永寶　孫世金　梅珍　王家傳　王家才　王毓昌　林孝順　申明德　王之發　王善奎　畢福君（以上二十六名每名小洋四角）徐爲茂小洋三角　徐明　徐洪　劉殿富　劉兆祿　吳景春　張平　李希富　李忠信　閻寶德　李希良　劉永發　徐克儀　石英玉　石寶玉　林國順　劉仁貴　劉學文　閻春　徐克勤　徐克業　畢作敏　石程玉　王德有　高吉祥　林玉發　張孝升　王德升　田傳治　郭玉仁　曲仁　董文祥　董文順　石本棟　石璞玉　石本恕　石本才　徐克仁　徐安　劉學成　張振邦　畢福元　劉兆林　汪顧氏　張文良　王家紳　王毓盛　林基昌　王學孔　王家富　林尚全　王必新（以上五十一名每名小洋二角）石本禮　張海令　孫玉富　石德玉　郭成年（以上五名每名小洋一角）鞠連富小洋三角

以上計小洋三十二元九角

周永忠小洋八角　劉國忠　張貴令　孫萬元　周思敏　趙元魁（以上五名每名小洋六角）林國舉　王天均　王純有　王永良　周思英　張文忠　趙元慶　王連城　李萬年　張洪運　張芳令　周思俊　王純福　董鳳　王天恩　劉元功　王希成　傅廷義　于希春（以上十九名每名小洋四角）于永韓小洋三角　劉春儀　劉相榮　劉元亭　王有祥　劉元成　洪順　周元紳　張洪玉　王者福　張有富　劉元德　周家元　王天井　王永太　董萬魁　趙元正　劉錦堂　劉元壽　劉元章　劉元發　趙元吉　趙元江　張文成　趙仁章　王傳江　谷德福　于滿河　于順河　于盛祿　于盛海　呂萬儀

【以上接七版】

頭痛牙痛
一星牌頭痛藥
主治百般頭痛一切牙痛不論男女老幼以及婦女行經之頭痛牙痛等症一服後三分鐘止痛之時效百發百中每袋洋三角（購者必須認明一星牌以免冒效）

脚氣癬瘡
一星牌脚氣頑癬水
專治脚縫潮濕脚氣破爛流水痛癢難忍及遍身癬瘡乾濕風牛皮癬或小兒爛頭胎毒黃水瘡等症百發百中每瓶三角△惟冒牌甚多必須認明（一星牌脚氣頑癬水）庶免受愚

德興育賓
國固本片
此片採自植物提其精液經消毒菌手續加珍貴藥品配製成片質純淨專治先後天虧損腎虧陽痿夢遺早洩老年精衰少年婚後房事無力而不堅見色即洩服此片精力充足返老還童靈效無比（德興恰克寧藥廠育興賓固本片）每盒現大洋一元

一星牌拔毛藥
專治腋下及髮際女子毛髮低胸手臂毛髮等三分鐘淨百發百中每盒大洋一元△函購均加郵力一角

國內付款須用排號信否則失落不負責函購○天津小站大東西藥房○經售處○奉天日站平康里洪興茂○哈爾濱道裡泰來鴻○大德記全純藥房○奉天鐘樓南中西大藥房○長春頭道溝泰來仁○總發行日站益和號

泰東日報　廣告部　電話八〇九三

茲由歐美運到
極優品質明星燦爛顏色鮮美各種上等
大氅厚呢
新到各種道地皮貨
定價一劃格外克己
大連天成綢緞皮貨店啓
門市部　電話六七五六番
批發部　電話二〇九三番
支店　電話六〇五八番

岩里天然堂大藥房
別府淋藥
商標 登錄 岩里 淋病自帶
世間售藥者甚多致人罔知所從今別府市中濱（岩里天然堂大藥房）所售之淋藥乃家傳之秘方凡男女血膿痛白帶消渴服二日可止連服之絕對于腸胃無碍可謂唯一之名藥也再該藥乃有責任之速效藥二日內服之無效時可將殘藥擲回藥資退還于是患者間乃益安心服之因是極博好評又急性慢性惡性不治之人請試服七日自知所言非謬如蒙函索即將新品寄上並附呈說明書實驗書治療須知藥箱內並附有無效退金証
無效退還藥資 在別府溫泉處製內服二日如無效時請將岩里家傳秘藥殘藥退回藥資全數奉還
藥價一週分三圓強固惡性用五圓
先寄藥資無寄費如「利用代金引替」須付寄費二十三錢
代理店　大連市監部通東鄉町角　電話三七一九　天然堂藥局

邊業銀行廣告
本行資本國幣二千萬元呈由政府核准享有發行紙幣代理國庫特權專營各種存款放款匯兌貼現及普通商業銀行一切業務匯水利息格外克己辦事手續尤爲敏捷如持本行鈔券作匯東三省境內各地分行一律免收匯水敬蒙賜顧無任歡迎
總行　遼寧省城大南門內路西德隆店胡同
電話總局　總裁室（四五六四）經理室（四六五七）營業室（四六五八）傳達室（四六〇七）電話掛號九九九九
分行　天津　上海　大連　營口　安東　錦縣　北寧　長途電話　通遼　吉林　長春　哈爾濱　雙城　安達　新民　綏化　四洮　江門　遼源　開原　海城　西安　鐵嶺　洮南　撫順　北平　昌黎　公主嶺　法庫
倉庫　本總行設有倉庫辦理貨物押款
代兌處　本行發行奉天地名鈔大洋元角券及京津通用角券除在遼寧本總行營業時間隨時兌現外並託列各商號代兌　遼寧省城大西門裡商業銀行　遼寧省城大北關下頭福勝公

科內
嶋根醫院
電話三四八三番
電氣遊園前連鎖商店西側

齒科
早川醫院
院長　早川高志
大連市西通九十三番地
電話三九七一番

營業時間　上午九時辦公下午一時
事項　關於銀行一切事
中國銀行大連支行
電話　長　四四四四　三五七　八九九　九九五　海關　收稅處　七八二九

三越發售
商品標
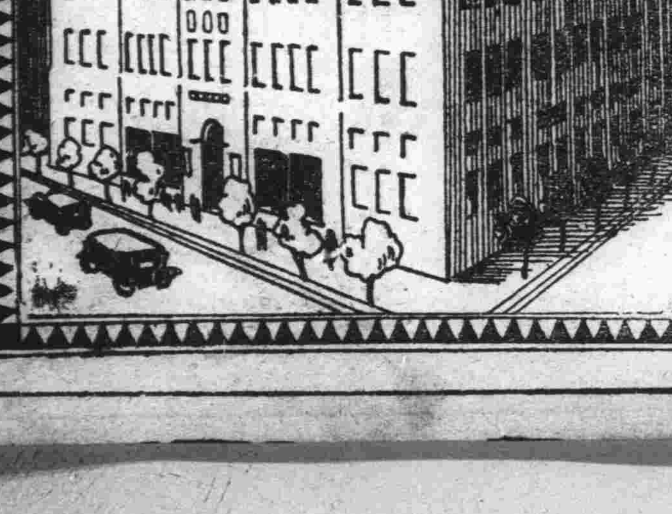
信用家就是三越請大家快往去買貨眞價廉
各種貨物一概俱全
△新鮮食料及山珍海味一概具全之食堂
◇冬季洋服陳列
◇冬季小孩服陳列
◇冬到化粧品陳列
◇冬季用綢緞雜貨陳列
三越
大連市大山通
電話四一八一番

中華棧新社開幕
旅客福星
正　眞
自新洋鐵三樓
蓋式灰筋層房
大連常陸町三三、三七、四一番地
破天荒十大特色
房屋寬濶各屋皆有自來熱水洗臉盆站櫃大鏡躺椅銅床錦被電鈴西式大磁盆沐浴室由客自便分文不取自來水不便器自來水坐甬大便器客用信紙信封俱全冬則暖氣夏則風扇倍極完善應酹周到價廉便利報關上稅
新社電話長7971　大連樓上電話2546　樓上電話4200　奧町棧櫃電話5744
長春中華棧　哈爾濱中華棧　道裡中華義昌公司　道外中華棧　運輸部　大東棧　青島中華棧
主人　大連市奧町中華棧　張炎町謹啓

月星牌
國華膠皮鞋
大宗貨繼續到來應有盡有
各種俱全
月星牌　國華　便脚鞋
月星牌　國華　水襪子
蝙蝠牌　國華　齊口鞋
月星牌　國華　運動鞋

膠皮製鞋工廠國華推首創造既今五十餘載富有經驗爲斯界著々之工廠也　工廠範圍鴻大資本雄厚技術優秀製品堅固耐久承蒙世人所知眞乃膠皮鞋中之第一良品別無所及今爲整頓營業特商委大連洋行作爲總代理意欲暢銷與南滿樣減一切特將各種價錢更減以廣招徠而報諸顧客之雅意凡所穿用者皆所公知鞋質良秀堅固無比尚未穿者請購試之決非白謬之言凡膠皮鞋販賣商家大宗購買可至敝代理店商斷價錢必讓克己特此敬白
總理經處　大連市連鎖商店廣小路　合資會社　大連洋行　電話長六〇二五　二二二三五三番

甚麼是「胎教」

黃石

張華這一大段話。裡面包含好幾條胎教的重要原理。我們得仔細分析。現在暫且擱過一邊。再舉另外幾條記述。同來再作綜合和分析的討論。以上幾則。俱出自男子之口。或疑胎教之道。是男子強加於婦人縛束。未必爲婦人所樂意順服遵行。那麼。讓我們聽聽婦女方面的論調罷。唐朝有個賢婦。她紹述曹大家（班超）的遺教。著了一本有名的女孝經。進呈皇上。而博得生前死後的榮褒。這位女賢人。便是陳邈的夫人鄭氏她的傑作有一章專論胎教之道。寫着下面的一番大道理。垂教後世。她說。

大家曰：人受五常之理。生而有性習也。感善則善。感惡則惡。雖在胎養。豈無教乎？古者婦人妊子也。寢不側。坐不邊。立不蹕。食不邪味。不履左道。割不正不食。席不正不坐。目不視惡色。耳不聽靡聲。口不出傲言。手不執邪器。夜則誦經書。朝則講禮樂。其生子也。形容端正。才德過人。其胎教如此。（女孝經第十六章）

試拿她所說的話。來和上文各節相比較。則不但口調如一。條文差不了多少。並且還有所增益。如「寢不側。」「不履左道。」「手不執邪器」諸名。便是新添的條文。此外更加增了兩條積極的律例。即「夜則誦經書。朝則講禮樂」兩句。以補消極的節制之不足。還有明朝的一位賢后。即鼎々大名的明成祖元后仁孝文皇后。也作了一部內訓。其中有一段妙論。說明太任妊娠期中的美德。雖非專論胎教。却也有關。內訓修身章云。」

誡曰：太任日不視惡色。耳不聽淫聲。口不出傲言。若是者。修身之道乎？曰然。古之道也。夫目視惡色則中眩焉。耳聽淫聲則內穢焉。口出傲言則驕心侈焉。是皆身之害也。故婦人居必以正。所以防慝也。行必無跛。所以成德也。」

這一段話。分明是要把太任胎教的成規。推而應用於日常的生活。以爲終身成德的規範。她指陳違反這些成規。將有什麼不良的結果。雖帶有倫理的色彩。但無形中却暗示孕婦的行爲。會怎樣的影響於胎兒的品性。這一點是值得細察的。末了還有一位很有名的節婦。讚段注釋。只綜述古人的成訓。沒有什麼意見加入。但「一夜則令瞽者誦詩書。陳禮樂。」却。摘此所未有的新見。注者自云根據古禮。但上面所引各條。都沒有提及叫一叫孕在晚上對孕婦誦詩書。陳禮樂的話。只有青史一書（撰人姓名未詳）有一般講及王后懷孕。出居「鑿室。」有太師。太宰。太卜等職官奉侍而已。也許王替升誤會了。以爲王者用太師。太卜等侍奉。平民就用醫者。讓我再把青史子的一段話抄錄下來。以結束古人對於胎教說的供述：

古者胎教之道。王后腹（孕也）之七月。而就鑿室。太師持銅而御戶左。太宰持斗而御戶右。太卜持蓍龜而御堂下。諸官皆以共（同供）職御於門內。比及三月者。王后所求音聲非禮樂。則太師撫瑟而稱不習。所求滋味者非正味。則太宰荷斗而不敢煎調。而言曰：不敢以待太子。

這裡所謂「而就鑿室。」殆與顏之推所謂「出居別宮。」之意。是特別爲孕婦預備的居室。但青史子說「王后腹之七月。」與顏氏說「懷十三月。」却相差得很遠。而青史子下文又說「比及三月者。」則胎教之法。也是從懷孕後三個月實施起。與顏說相合。然則所謂「鑿宝」怕就是產房吧。就青史子的話看來。我們知道懷孕的王后。有太師。太宰。太卜。以及供職諸官。稍佈於內外左右。名爲侍奉。實則監視。凡他們認爲「非禮樂。」「非正味」乃至一切被認爲違反胎教律例的事物。都有權婉詞拒絕供給。於此可見古人限制孕婦生活之嚴厲。

又有題名洞玄子一書。不詳撰人姓名。亦不詳著作時代。據葉德輝說。「要是北宋以前古書。」此書專講陰陽秘術。中有一段。論胎教之法。可代表方技家的見解。原文拙作女俗叢談經已引錄。今爲求詳盡起見。再抄錄於下。」

凡女懷孕之後。須行善事。勿視惡色。勿聽惡語。省婬慾。勿咒詛。勿罵詈。勿驚恐。勿勞倦。勿忘語。勿憂愁。勿食生冷醋滑熱食。勿乘車馬。勿登高。勿臨深。勿下坡。勿急行。勿服餌。勿針灸。皆須端心正念。常聽經書。遂令男女如是聰明智慧。忠眞貞良。所謂胎教者也。

全文只首尾「須行善事。」「皆須端心正念」兩句。輕々的下兩個「須」字。中間卻疊用十六個「勿」字。從此可以窺見古之所謂胎教。全着重於消極的限制。履行二「須」和十六「勿」的結果。是「聰明智慧。忠眞貞良。」則所謂胎教的本質。也就可以相見了。

胎教之道。不祗古來聖賢及道德家當作人倫實訓來提倡。即醫家亦認爲醫學上正常之理。諄々教戒負延宗傳嗣的大任的婦女。現在我祗舉出一兩個例。權做醫家的胎教論的代表。

唐孫思邈的千金方。是古使的一部醫藥寶笈。醫士固奉爲「學的準繩」。就是在一般人間。也極大的無形勢力。她裡而有一段論胎教之道。」一半祗述古來的傳統思想。同時又參雜我國醫學的神秘觀念。原文說：

舊說凡受胎三月。逐物變化。稟質未定。故在娠三月。欲得角犀象猛獸。珠玉寶物。欲得見賢人君子。盛德大師。觀禮樂鍾鼓。俎豆軍旅陳設。焚燒名香。口誦詩書。古今箴誡。居處簡靜。割不正不食。席不正不坐。彈琴瑟。調心神。和性情。節嗜慾。庶事清淨。生子皆良。長壽忠孝仁義。聰慧無疾。斯蓋文王胎教也。

此節所述。又似與洞玄子稍異。較偏於積極的涵養。但千金文。還列舉許多孕婦應守的飲食起居的禁忌。與洞玄子諸書。同一口吻。而更加具體。此層待下面詳說。現在請讀者注意。醫家論胎教也。是從受孕後三月開始。與顏氏家訓。青史子諸書契合。並從醫藥生理的見地。舉出理由來。這一層下面也而討論。現在再看第二種醫書的說法。萬民育嬰秘有這麼的一段話：

姙子論云：夫至精方化。一氣方凝。始受胞胎。漸成形質。子在腹中。隨母聽聞。自姙娠之後。則須行坐端嚴。性情和悅。常處靜室。多聽美言。令人誦讀詩書。陳說禮樂。耳不聞非言。目不視惡事。如此則生男女福壽敦厚。忠孝賢明。不然。則生男女多鄙賤不壽而愚頑。此所謂因外象而內感者也。昔太任懷文王。耳不聽惡聲。目不視惡色。口不出惡言。世傳胎教之道。此之謂也。

這一段話的開端。更具體更詳斯地發揮胎教自受孕後三個月起的理由。比千金方「逐物變化。稟質未定」二語。意思相同。却講得更加詳晰。「子在腹中。隨母聽聞」一句話。尤爲重要。因爲這可以說是胎教論的根本前提。切積極的修養。和消極的限制。都是從此演繹而出「因外象而內感」一語。亦極重要。是胎教說的主要原理之一。」

說到我國醫家對於胎教的見解。不覺聯想起善於取法他人的東洋人士。他們也有與上文相彷彿的妙論。見於醫書上面宋嘉釗的胎教首引兩女婦科醫士的胎教論以爲佐証。今特轉錄於后：

人而不教。無由良善。其教也以豫爲貴。故教諸寔蒙。不若教諸胎也。蓋兒在胎內。與母一氣。母之意態。其影響深印於兒。心是以母心正直無邪。則胎生之子。亦與之爲無邪。凡自覺懷胎之日始。即應鞶躬定慮。諸惡勿爲。靜待分娩。是謂胎教。」（宋著頁六。並見陳著頁三）

這一段奇妙的議論。是東鄰元祿時代的名醫（?）稻生恒軒的蝶斯草之一段。還有一位生於安政時代的江戶醫家丹波元堅。於其所著的女科廣要。亦有同樣的話。他說：

淨几焚香。口誦詩書。閱古今之箴誡。處幽閑之靜室。割不正不食。席不正不坐。鼓琴瑟。調心神。和性情。節嗜慾。凡百庶事清淨。則生子皆性良壽長。聰慧而安康。此蓋文王之遺教也。（見同上）

這兩段話。簡直與我國的儒家。同一鼻孔出氣。丹波元堅更老實的承認「此蓋文王之遺教」則此種思想。顯然是隨着中國文明的播化。流入善於模仿的東鄰無疑。試把這兩段話和上文所引各節細加比較。從根本原理以至於細則。都沒有什麼大分別。可見胎教說的勢力範圍之廣大。

作者雖然不敢自信沒有挂漏。但我國古今冊籍關於胎教說的論述。重要者都在這裡了。自宗周以降。一直到現代。胎教的傳統思想。一脈相承。各「家的紹述。雖然有詳略不同。但根本的觀念。却始終如一。沒有變更。甚至傳到東鄰三島。還是不改本色。」

綜觀以上所引各節。我們可以歸納出一條根本的胎教原理。這可以拿家所說「子在腹中。隨母聽聞」八個字來做代表。亦可以蝶斯草所謂「兒在胎內。與母一氣。母之意態。其影響深印於兒心」之意。不過我國的儒者。表現得較簡括而已。若果換了現時通行的術語來表示。便是孕婦的一切經驗。在在能影響於胎兒的身心與品格。所以欲得賢良端正的子女。就得從受胎之後若干時（大約是第三個月起）檢束孕婦的行爲。施腹中胎兒以良好的訓育。以養成其端正的形體。與純善的品格。」

從這條根本原理。便生積極的。和消極的胎教原則。其目的在假孕婦的經驗。予胎兒以良好的影響。其具體的方法。可分兩項：

（A）胎兒教育 此即陳夫人所述曹大家的「人受五常之理。生而有性習也。感於善則善。感於惡則惡。雖在胎養。豈無教乎？」的大道理。東洋醫士稻生恒軒所說的「人而不教。無由良善。其教也。以豫爲貴。故教諸寔蒙。不若教諸胎也」幾句話。深得我國聖賢之旨。可謂絕好的注解。胎兒教育的大前提是「生而有性習也。」其小前提是「其教也。以豫（即早也）爲貴。」這兩條前提。本來是不錯的。但從此推出「雖在胎養。豈無教乎？」及「教諸寔蒙。不若教諸胎也」的結論。就有討論的餘地。

暫時我們不必遽下批評。先看古來的胎兒教育的具體方法。按照「子在腹中。隨母聽聞」的大原理。」胎兒教育的實施方法便是使孕婦「聽誦詩書誦詠之音。」（博物志）夜則誦經書。朝則講禮樂」（女孝經）或「夜則令瞽者誦詩書。陳禮樂。」（女範捷錄注）或「常聽經書」（洞玄子）倘孕婦自已能讀書。那就可以親自「焚燒名香。口誦詩書。古人箴誡。」（千金方）但我國婦女向守「無才便是德」之誡。故能讀書者極少。只好「令人誦讀詩書。陳說禮樂」給她聽。」（育嬰家祕）質言之。讀詩書。陳禮樂。是胎兒教育的第一項科目。第二項科目。是使孕婦多與賢人相晉接。俾腹中胎兒感受良好的型範。此即千金方所說「欲得見賢人君子。盛德大師。觀禮樂鍾鼓。俎豆軍旅陳設。」再其次是「觀犀象猛獸。珠玉寶物。」爲什麼呢？孫思邈沒有說明。但我們不難推想得出。詩書禮樂。是養成胎兒品格的教科。盛德賢人。是陶鑄品的型範。禮樂鍾鼓。俎豆軍旅陳設。是實物教授。至於犀象猛獸。則所養成胎兒的勇猛氣概。珠玉寶物。則所以影響胎兒的形體相貌。使之端正美麗。此等胎教方法。俱是孕婦的經驗。來感染腹中的胎兒的。

（B）母儀感染 是積極胎教的第二頁具體方法。按照胎教的根本原理。及母子的生理關係。「故母儀先於女訓。」自是必然的推論。又河況「性氣像母」呢？所以爲母者從妊娠的時候起。除聽誦詩書禮樂之外。

（未完）

孫逸仙故居訪問記

E. SNOW著 芹蓀譯

六十五年前的十一月十二日。孫逸仙在翠亨村中一間用灰磚和茅茨造成的小屋內誕生了。現在。他死了已經六年。在東方再沒有比他的名字更響亮的人。他差不多成爲普遍崇拜的對象。近代的中國。表面上很排斥善神和邪鬼。祇毀偶像崇拜爲迷信。孫逸仙却是例外。他成了一位新興的神。

去年孫先生的誕辰。那時我還在廣州。十一月十二那一日到處都懸大的揚着國民黨的旗幟。在廣州那天差不多成了聖節。政府的機關。工廠。大公司。甚至小商店全都關門。學校放了假。兵士也暫時停止了他們爲削平將來不斷的叛逆的準備。

在太平路。永漢路以及其他廣州的繁盛大街。都紮得有廣州牌樓。牌門上挂着孫先生的遺像。成千成萬的廣東佬結隊遊行。都從下面經過。學生們穿的是白制服。舉着寫着三民主義上警句的旗幟。女學生穿的孫夫人所發明的輕便裝束。夾在大隊中向前進。政府的大小官吏。書記。錄事。都穿着中山服。成群的國民黨員。大多數都是青年。從那青白色的大牌樓。而經過的時候。都一齊向他們的總理致最敬禮。還有政府設立的軍官學校的陸海軍學生。美國黃皮帶裝得十分神氣。軍樂隊。音樂。口號。還有坐着自備汽車的大腹賈。

吃了一驚

那也不算稀奇。在我遊翠亨村的時候。頗令我微微吃了一驚。看見那麼樣的一座屋子。就算是一個精神和言詞都籠罩着亞洲大陸的偉人的故宅。我預備走進這位近代模範人物的屋子時就行三鞠躬禮。但我一半期望站在那兒的兩個兵好像要強迫人叩頭。我想要經過幾座牌樓。才能達到那屋子。至少在那縱橫的墻上。會把三民主義塗成頗大的藍字。

其實並沒有甚麼使人驚奇的地方。可以引動一般瞻仰聖蹟的遊客。從這漠漠平原的中山「模範縣」。我們的摩托卡就在黃塵中橫衝直撞。兜了一個圈子便在翠亨村的邊界停下。迎面正是一座兩層的灰瓦樓房。正面上下均有騎廊。前面有一個空曠的天井。」再有短々的墻圍繞着。中間開了一座平門。門上刻有「孫文宅」三個小字。

天井中有些村童在玩着呆板的遊戲。他們的身上只有一塊棉遮布搭在前面。庭裡面的左邊挺生着一顆綠葉成陰的樹那樹是南方荆球花樹的變種（譯者按：即酸子樹。）四圍還栽有六棵茂盛的鳳尾草。那擺在大理石座上的籃花盆內栽的花草。也正開得茂盛。」

預言樹

一個能說英語的中國人從屋裡出來招呼我。他向我說。「那根樹。是孫先生從香港皇仁書院畢業回來親手栽的。他說那樹一直活到革命成功的時候。」這似乎對於中國不一定有怎樣的好處。因爲那根樹還有很多年可以活下去。但我記在心裡。因爲這位中國人是興高烈的。他並不是存心在像我這像一個對中國懷着好意的人面前。說出很掃興的話。」

他又告訴我說「我姓陸。」我在很多年前在香山就和孫先生認識。現在我老了。我回本鄉休息。政府委託我看管孫先生的故宅。我也沒有旁的事做。所以也很愉快。我整歡看美國人。他們是常來的。

（未完）

「她看來像一個新的婦人」

通國中之夫婿專誠致書爲其妻申謝韋廉士紅色補丸而稱「她已宛似新人」者何其常也各級年齡之婦女由服用此丸治愈血虧各症復其康強與美貌而銘感此丸者又何其多也請看江西豐城泉城族立中山小學校校長朱君自強之夫人當她娠妊之時如何受惠於韋廉士紅色補丸而朱君又如何專誠致謝也

「你且別瞧。那個婦人是太太啊」。「真的麼。我却認不得她了」。

韋廉士醫生紅色補丸

能使產婦康強

朱君書云「賤內國英體素虛弱初次懷妊暈眩嘔吐弱汗淋漓神倦肢瘦殊形困頓雖多方調治而功效毫無嗣得樟樹鎮中西藥房鄒君介紹服用韋廉士紅色補丸數瓶之後諸恙悉退體復康強臨產順利兒亦肥美可愛闔家欣慰爰特書此以伸謝焉」韋廉士紅色補丸補血強腦功效絕倫舉凡疾病之由血虧腦虛而起者均善治之也 遠東總發行上海江西路四五一號韋廉士醫生藥局 各藥房均有出售

朱君自強夫人

特別警告

諸君注意上述之治療係由韋廉士醫生紅色補丸之效力非廉價影射之蛋形紅丸也奸商有以影射紅丸貶價爲餌者須謹防之必得眞正韋廉士醫生紅色補丸方能補血強身因其治療之成分無有其匹也

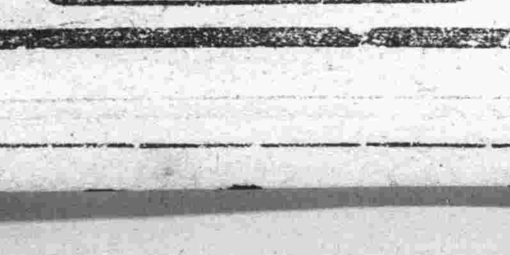

出作入悉活潑剛強

偉哉其人出作入息而能活潑剛強然足以語此者非內臟健康腸胃潔淨不可清導丸平肝導滯臨睡一劑妙用無窮臟腑於以強精神於以振所有面疹口臭肝旺胃呆頭痛神昏諸般痛苦莫或能侵矣汕頭鶴市盛記隆陳君其章云「鄙

準備努力一天工作

人常患便祕以致內臟穢濁神倦頭疼飲食無味後服清導丸數劑諸恙悉愈今已精神活潑康健如恒矣

清導丸各藥房均有出售或直向上海江西路四五一號韋廉士藥局函購每瓶七角六瓶三元五角郵費不取 各埠藥房均有出售

兒童病魔！蛔蟲病

家庭重寶

驅除蛔蟲新藥

滅痏寧

另備「蛔蟲殺滅法」函索卽寄

萬惡病魔蛔蟲病！

先在肺部生長成、穿腸破肝橫行於體中、吸收養料分秘其毒素、不但障碍身體之生長。阻止智腦之發育、實乃傷腦害身、萬病之源泉。亦卽長大成人之最大難關也。

兒童至寶滅痏寧！

既是芳香甘美的佳糖菓、又爲舉世無雙之驅蛔藥、有蟲者服之、蟲隨大便而排出。無蟲者服之能可預防蟲之不再生、誠爲維護天聰。防病於未然之神藥也。

可當藥吃。可作糖用。芳香味美。人人愛好。月服兩回。身腦俱適意。誠爲兒童身體之健壯、智腦之發育佳良、家庭的幸福、國家之強盛計。不可不備之靈藥也。

全國有名大藥房出售

總發行所 有限公司大阪藤澤友吉商店製藥廠 大連支店 大連市山縣通七番地

總經理處 大連日本賣藥會社支店

大連世界紅卍字分會 新築落成典禮紀盛
◎連濱中日官紳與會者◎達百數十人均祝以詞◎

世界紅卍字會大連分會。新址落成之隆重典禮已於昨（一）舉行。本埠中日官紳。極一時之盛。官署方面之列席者。有大連民政署山中地方課長原學務主任。及森田古閑。谷信進。而滿洲報理事久留宗一氏。本報阿部社長。亦均列席與會。華商方面東西兩公議會。及西部大連商民公議會。張郡劉周諸會長。山東同鄉會遲孫黃三正副會長。中華青年會張總幹事。趙校長。萬國道德會監會長。于常務幹事。寺兒溝商民聯合會郭會長。劉家商民聯合會趙會長。大連市會議員閻叔韜。安慈民。中華基督教青年會幹事李英堂。王浩生。明吉昌。于岷山。龐志方。金念曾。劉召卿。遲祚廷。譚岐山。劉樹棠。張子黎等。不下百數十人。午前十時二十五分許。即行開會。首由該會首席會長張本政氏。宣讀開會詞。次則由責任會長劉仙洲氏說明道院組織等。其次則由該會于君報告工事。谷信近氏依次翻譯畢。是時來賓日本方面山中地方課長。及本報阿部社長相繼朗讀祝詞。其次大連華商公議會黃信之氏。西崗華商公議會副會長周作之氏。西部大連商民公議會副會長周玉蒼氏。萬國道德會大連分會長藍少齋氏。山東同鄉會副會長孫子傑氏等。相繼亦均有極綿長之祝詞。十二時許由該會責任會長邵慎亭氏致閉會詞畢。於是即行散會。於該會庭中。並作來賓職員全體之撮影。午后半時許。於該院之東西大廳內宴會。極呈一時之盛云。」

王庭華喪良 騙去孀婦財產
王張氏報警請搜查

市內西崗街二百二十七番地住民王張氏因其夫於今年五月中因病故去。其所遺留之產業。共有五百二十餘元。該河北省天津人之王庭華者爲其保管。王年二十六歲。當時充政記公司之差人。住於市內乃木町一四產地。迄今漸催還欵。然而現在不知去向。故張氏日昨一日急赴小崗子署。具情呈報而該認係大連署管內之事。故即令赴大連署報告云。」

宜提捐與中青
將所得臼井洋行債欵
曲志雲昨覆函提議
東永茂亦響應贊同

大連華商公議會會長張本政氏。爲所得臼井洋行之債權。分函二十八家債權者。提議捐助宏濟善堂等情。已誌本報。其後成裕昌油坊安惠民氏首先覆函贊同。其次乾聚和義順甡晉豐和生祥同泰等五家。亦相繼覆函贊成之函。日昨一日東永茂晉以電話迨爲響應。同日義祥油坊曲志雲氏亦覆函同意錄其原文如左。」

張會長英鑒適接瑤章。讀悉爲井白債務事。擬歸善堂作爲慈善公益。得忽之下。曷勝感佩。但鄙意願將此項均分捐與宏濟善堂。中華青年會紅卍字會三處。仰祈會長分神照辦爲感。如曲君者可爲熱心教育與慈善者云。」

彭法師之哀榮
前日行公祭 與祭者甚夥
·踴躍捐助殯費·

彭合中法師。日前因疾羽化於市外小平島一堂等情。已誌前報。陰曆本月廿日爲其行香之日。廿一日公祭。前兩日中。除其門人弟子及當地士紳不計外。西崗子正副會長亦參加與祭。對近年在五六十歲之老媼。感彭法師生前施救危之恩惠。因而匍匐龕前。深致哀悼者。亦有若干人。昨日發龕之時。該會普通學堂男女生徒亦全部加入行列。極一時盛況。此外各方因感念其生平慈悲化世之功。對於今次殯葬費用。莫不自動的踴躍捐助。不數日間即集聚千元以上。由此可見善人感人之深矣。」

兩起失盜案
均報警署搜查

市內泉町十五番地住民宋鏡海。於十一月三十日午前十一時許因事他去將門鎖閉至午後四時歸來。見門鎖已開。不知何侵入。待進屋詳察。果然其所有之棉袍及褲料計小洋三十一元。已不翼而飛。日昨向沙河口署報告。」

又　京町六十九番地之住民日人玉井年子。於十一月三十日午後五時許。於其宅前放一半舊自行車。不知爲誰騎去。亦向沙河口署呈報請爲搜查云。」

津運動健兒
「最近之努力」
新舊人才現皆有進步 下屆遠東可吐氣揚眉

【天津特約通信】全國運動會本擬在今年國慶日舉行。後以時局關係。迫得改於明年十月在南京舉行。如果明年確能如期開會。天津不是一個競賽的單位。所有的運動團體和個人都歸併在河北省內。但天津雖失掉單獨參加的資格。河北省的範圍裡。天津依然不失主人翁的地位。所以在那漫漫的長夏裡天津的運動員。仍然努力鍛鍊他們的技術。預備參加河北省的預選。將來代表河北省出席全運大會。來同各省市的健兒一決雌雄於紫金山下。記者爲調查天津徑賽運動的實力。在二個月裡仔細的調查。天津成績。良好的男運動員的近況和現在的成績。都一一的打聽一個大概。現在用第三者旁觀的態度。把他們一位一位的介紹和讀者見面。但是其中不免與事實有些出入。仍然希望讀者和運動家諸位原諒。

▲楊春泰　他是天津運動員裡的第二個長人。從前曾代表天津出席全國。十項運動。坐過第三把交椅。現在天津英美商公司任職。年前因爲戰務關係。沒有工夫去練習。成績退了好多。但是現在興趣又濃了。每天清晨。就到民園運動場去擲重。躍高。跳遠。短跑。和中距離跑。擲重和跳高都能恢復以前的成績他每天最加緊練的是三百米和六百米。一般人都不明白他的目的爲什麼。據他說。自己的跑最差。所以要努力來練。氣力不足效率很悴。一般人講他再有些時間。一定可以恢復從前的紀錄。並且可以超過。

▲周兆元　傻周的短跑。在全國會穩坐過第二位。自從劉長春起來以後。他無形後退了。今年華北因爲畢業考試的關係沒得參與。畢業之後。投身到銀界去作事。每天和帳本算盤。交接在黃昏的時候才下班。沒有下工夫去練習。據他自己說今年的全國運動會自己的心非常癢。很想去拜訪一下金陵城。但是志願已經被工作打倒了。他進行的時候。經理曾對他說。希望他在新入行的一個時期裡。不能參加任何比賽。因爲離職太久。恐怕弄亂了帳目。影響全行的作業。所以傻周這次預選。不能參加了。

▲李長崑　大李是南中的大塊之一。曾出席華北兩次。每練習的工夫。實是最勤了。但是他的擲重進步非常之慢。這次華北大會不幸落選離開濟南的那天仍然立誓苦練。作將來的準備。暑假回大連故鄉。並且參與海口旅行。沒有溫習和練習。他在前幾天回來。才知道他的大考成績不好。成績不好。必須隨新生重考。才能升級。大李報名應考發榜之後。自然沒有取錄。無法昨天拉着標槍。拿着行李。到北平去了。全校的同學都替他傷心。昨天聽見的同學說。大李在全班裡是唯一的用功讀書的學生。起居飯食運動。都有一定程序。可惜的腦子有遲鈍。所以弄到猿步天地。

▲陳漢章　綽號小紅臉的陳漢章。他是南開中第一流短跑選手。今年才露頭角于華北大會。中級組二百米。獲得第三位。暑假裡回唐山去。在交通大學的運動場上。練習了一暑假。前幾天回到學校。又接續練習。據說他百米和二百米。都有長進。按從前他的百米。是十一秒四二百米是二十三秒八。在天津不可多得。現在又長進了。可以看出他的努力。但是最近聽人說他對全運會很衰消極。不願被選。可是預選。或者出席。這種原故。我們實莫明其妙。有人說他是因爲功課的原故這事也許估幾成。

▲維俊鵬　大維的三。在華北曾受過很大的刺激。那時立上誓。暑期裡苦練。雪已往的恥辱。他居然在暑期裡。不食前言的每天清晨到民園去練。他練的是五項。鐵餅可以到三十米。標槍四十一米。跳遠和二百米稍差。次還預選五項。他很可以錄取。」

▲李金恒　他是一個有志氣的運動員。從前曾經賽跑。見出不什麼好處。今年改選短跑。一鳴驚人。起跑很快。暑假他忽然跑到南京去。打算投考中央政治軍事學校。等了好好久。沒有役老的機會。結果仍然回到天津。又開始苦練。據他說成績退了好多。現在漸漸的恢復。預選不定參加。努力奮鬥。將來總有成功的一天。

▲金富貴　天津最缺長跑的人才。金富貴的成績。的確差的多。但是天津也算沒有能和他比的人才。他一年到頭的苦練。工夫用的很大。但是進步無幾。最近更有退步的樣子。聽說他在最近染了一種痛症。已經到了某種的危期。但是他毫不介意的每天去苦練。一般人有的勸他好好靜養一下。病好了再練習。」

▲范祝昌　南大的范祝昌。是前幾年天派四百米八百米兩紀錄。保持者去年中日對抗于會造成二分八秒的紀錄。打破全國紀錄。但是此以後。便一天一天的退步。原因是缺乏練習。這次到華北去。老范沒有參場與賽。實在是一種遺憾不然或者有一點進步。一般天津人很是希望沒有聽到他的捷音。今年暑假要他倒練習了。可是前幾天的南大牌夏運動會。他又沒有參加。不知道內爲什麼緣故。」

▲張煥辰　今年他在暑假裡。那裡也沒有去。只是在學校裡住宿。每天下午四點以後。同着郎大半四悅周幾位同志。到大操場去練。老張在幾年前。是長途的選手。最近只練中距離和短距離。工夫非常的紱。氣力非常的大。可惜成績沒有什麼進步。據一般人推測。或者是因爲沒有好手一同較量的關係。亦未可知。

交通肇禍 日有數起
兩幼女被碰傷

日前三十日午前十一時四十分許。山縣通百二十九號吉野洋服店櫃夥。秋元語郎騎自働脚踏車輛行於浪速町三十八號馬路上。竟將奥町六十一號地理髮業單鏽盛之姪女梅子六歲。撞倒。頭部及足部手掌等處。均負有創傷云。」

又於是日午前十一時三十五分許。香爐礁許士喜御之四輪貨車。行岩代町之十字路口。竟與西通八十四號日商西園慶助之櫃夥木戶定六所騎之自行車相衝突。木戶左足踝部當負有須六星期治癒之重傷云。

又於是日午后二時三十分許本埠晴明台九十八號住民胡春日二女玉娟。三歲。嬉遊於有軌馬車道。不幸竟被段福家所操縱之馬車撞倒。面部當負輕傷數處云。」

三十日午後四時許在寺內泰山街二十四番地前迎有市內明治町一番地葛法真開駛之汽車進行之際。忽有沙字八七號馬車夫龐長貴所御之馬車。欲躲避之時。然其馬首一觸遂將該馬車撞觸汽車。竟致創損。因損失尚微。遂被警察署解說完結云。」

小兒被人領去 一去不歸
報警偵緝拐犯

市內若狹町百三十五番地之住民王鴻之妻于氏。現年三十八歲。因其之年方七歲。不意自上月二十日同市內攝津町百零四番地住之關森者外出。迄今不見歸返。日昨報告小崗子署。但該署認爲係大連署管內之事。故即令其同大連署呈報云。」

第五方面委員臨時會議
詳細討論濟貧方法
因委員中有因病缺席者 十一日再開全體會決定

第五方面委員。於日前三十日午后二時許會開臨時議於大連華商公議會樓上。與會者有方面委員。中央事務所古於先阿比留兩氏。安慈民黃信之郭子珍徐慶齋趙德劉樹堂等氏、曲子源遲子祥徐禹亭三氏。均以身體違和缺席開會後首由安慈民氏主席。報告上月二十五日於中央事務所。召開常務方面委員會席上所討論之關於歲末對於貧民等等救濟事業之經過至於救濟之方法。輒於本月十一日之全體委員會席上。再爲決定。方面委員中央事務所。雖其成立之歷史甚淺。然創辦以來。對於社會之一切慈善事業。均能實是求是。熱心提倡與救濟。實令人贊賞不置云。」

鄧錦輝步行全國
現已成功歸來
一路經十四省凡一萬二千米 歷時二年九個月零廿三日

【廣州通訊】本市青年會中學生鄧錦輝君。於民十八年一月廿二日。在本市出發。以童子軍資格。作步行全國壯舉。前月成功歸來。聞鄧君此次旅行。所過凡十四省。經一萬二千米突。歷時二年九個月零廿三日。該會以鄧君此舉甚爲吾國童軍增加無限光榮。其毅力勇敢。亦堪當青年模範。現爲使社會人士。皆明瞭鄧君此次步行全國之經過情形起見。特請鄧君蒞會演講。內容則軍中事件之血戰實況。及東三省近狀。屆時並放影鄧君所攝之影片以說明。歡迎各界赴會聽講云。」

定期開辦之 貧民庇寒所
紅萬會粥場十八日開始
昨已派員交涉借屋事宜

大連東西兩公議會對於貧民庇寒所之設施。已定於本月廿三日開辦。日昨一日午後一時大連公議會派劉嶷人氏。西崗公議會派張子黎氏。赴秋月町四番地瑞興木舖喬尚瑞處交涉庇寒所借用之房屋。希望仍照例借與。但以該房所有主尚未決定。然該處現在之管理者。乃係喬君而喬君素能見義爲而亦慈善爲懷。必然應允至關對庇寒所之詳細辦法。仍待龐會長歸來後。即開聯席會議。例外更有較善之辦法云。」

又大連紅萬字會。將於本月十日在寺兒溝設施一貧民寒庇施粥場。如斯本埠之窮民有所歸依云。」

小兒惡作劇 搗玻璃窗
被警逮捕拘留
一釋放之竟不願歸家一
一原因係受其父虐待一

市內攝津町百二十四番地住民張發順者。現年三十五歲。係拉洋車爲業。其長子張玉中。年方十歲。竟於一週間前。與不良少年二名在近江町消費組合分配所。投石將該所之玻璃窗打破而逃。後終被大連署發覺逮捕。當由大連署訊問。前日三十日午後八時許。該署司法係吉富警部補當值時。因該十歲之少年。據答令回家不如在此處好。」該署以其未成年故。稍加處分而即釋放之。然張因其父親苛待。不願歸家寧願在該留置所內。但該署無法遂欲喚張之父到署。加以懈勸使之將子帶回云。」

銀星婚變上訴案
◇開庭續審◇旁聽擁擠
◇胡蝶到庭◇請追損失
◇辯論終結◇定期宣判

【上海廿六通信】江蘇高等法院第二分院。定於昨日午後二時續審林雪懷不服第一審判決與胡蝶解除婚約。並着償還欠款一千餘元。提起上訴一案。一般青年男女於一時許。即陸續前往該院第二法庭觀審。未及二時。該庭已有人滿之患。而後至者猶絡繹不絕。雖經法警婉言勸告。非特不退。反高踞椅欖之上。迨胡蝶由其父胡少貢翊護到庭。衆更拍手狂呼。旋由公役爲覓得座位。使其父女就坐。迨至二時半。審判長胡詒穀。以第二庭擁擠過甚。且復叫囂不已。殊礙審案。乃命司法警長加派中西法警。欲將庭內游手好閒之輩驅散俾易維持秩序。詎無一願散者。胡庭長之觀衆不可理喻。乃着改在第一法庭審訊。不意消息甫出。群衆遂紛紛下樓。爭往第一庭。而在樓下者則仍蜂擁登樓於是竟將胡庭長、沈葉兩推事乃錢書記官阻擋阻於樓梯之中。進退維谷。當再命加派法警竭力疏通。歷半小時之久。始將樓上下第一二兩庭內外閒雜人等驅散。法官律師與兩造當事人。才得安然入第一法庭開始審理。時正三點鐘也。惟仍恐群衆擁入。故將所有門戶一律閉。派法警閘。非必要之人。槪不得擅入。故該庭內僅有二十餘人。全女性則祇三五而已。胡蝶衣元色絲絨灰鼠領袖之大衣。林雪懷則仍穿西裝。外罩花呢大衣。庭上首訊林雪懷上訴之理由。據林供稱。關於六百元一項。係代胡蝶向銀行支取。並於取到後即交與胡蝶至三百八十兩一項。則係購買汽車之用。亦已結成洋數歸還。餘如榮昌祥之衣價及房租。均經清。而婚約問題。被上訴人並無充分理由提出。何能解除云。繼訊據胡蝶供稱。胡蝶公司係與我父合資開設。由我父管理。林所欠各欵俱未歸還。今所訴追之數。尚係就記憶所及而主張。其不能記憶者皆拋棄。至於解約原係林所主張。其來函曾言恩斷義絕。並誣我聲名狼藉。故請求維持原判外。尚須當其賠償精神上之損失一千元云云。林即續稱。被訴控我欠款毫無証據。我果無錢。何能歸照相館。今其既要求解約。又要求賠償損失但我內不願解約。自毋負損失責任矣云云。至是遂開始辯論。先由林之代理律師鄂森倪徵皦發言。謂就各種証據而論。胡蝶公司實係其父所獨有。胡蝶殊不能主張權利。至六百元一欵。前經庭上向上海銀行虹口分行調查。現該行函復謂存儲戶。並無林雪懷之名。可見被上訴人供以六百元借與林雪懷。由林化成五百兩存於該行之語。已不可靠。且據保險公司函復。胡蝶公司失慎祇毀一部份貨物。並無賬簿。是其所供賬簿被燒。亦不可信。而遲延結婚一層。責任並不在林。更無賠償一千元損失之可言。故請棄廢原判。維持婚約外。並將被上訴人之附帶上訴駁斥云云。次由胡蝶代理律師詹紀鳳答辯。謂上訴人律師所辯各節。不外乎強辯抵賴四字。縱使公司胡父獨有。然其父早已聲明授權於其女進行訴追。況胡蝶今尚言伊有股本在內。林若果不負債。儘可提出証據証明。足見其意不啻表示欠債。雖屬實在。第非胡蝶所可主張耳。至六百元一欵。業經林要求傳案作証之明星職員庭証明。亦言雖聞胡蝶有欵借與林事。總之各種借欵俱係胡交與林。已無登賬之必要。縱賬簿未被燬火。亦不須調查、關於解約一點。原爲林所主張。不特有信函証明。且其登諸報章之辯訴狀內。亦仍主解約。詎初審判決後。忽又不欲解約。提起上訴。實有拖訴訟之意。查民法規定解除婚約。有過失之一方面應負賠償損失。今過失既在林方。故胡蝶特附帶上訴。請追慰藉金一千元云云。辯論庭諭十二月二日下午宣判。時正四句半鐘。乃胡蝶步出庭外。衆尚佇候其間而拍掌。遂又鬨成一片。迨其登車。衆始散去。

北京料理
登瀛閣
電話八一七〇番

滬上怪現象
子控其父
◇…保留承繼權
◇…要求贍養費

【上海通信】川沙人蔡阿虎。在新加坡路四十五號開設牛奶生意。營業頗爲發達。生有一子名秋泉。今年卅三歲。娶徐氏爲室。蔡秋泉延蕭邦幹律師向同地方法院解調處具狀聲請撥給扶養費等情。當因對造。蔡阿虎不到。無從調解。蔡秋泉仍延董律師正式具詞要求准予判給扶養費洋一萬五千元。並保留承繼權。其詞略謂竊民爲被告（蔡阿虎）之親生子。祗以生母逝世已久。繼母楊氏素性刁惡。挑撥離間。是其慣技。以致被告聽信讒言。嫉視若仇。非但置原告生計於不顧。詎以本年八月廿七日上午八時。被告糾約多人。將原告用強細縛。並將石灰塞口。原告竭力掙扎。大聲呼救。幸爲四鄰聞聲赶來。得免殘廢。惟渾身受傷多處。當經鄰右報告戈登路捕房。轉送第一特區法院驗明傷痕。庭訊結果。以原告並不希望處罰。奉諭令被告酌撥財產。俾得另謀生計等情在案。不料被告迄未遵照履行。因地點屬於鈞院管轄。爲特狀請調解。查被告富有資財。在新加坡路開設牛奶棚有羊牛一百八十只。連同房屋生財器具。估值約十萬元之譜。又坐落川沙沙田四百餘畝。約值二萬元。又現欵存匯豐銀行一萬餘元。又通商銀行一萬餘元。又在外所放借欵七萬餘元。統計有二十餘萬元之財產。原告顧念父子恩義。雖有謀害實情。忍不與較。伏查現行民法第一千一百四十條。規定直系血親間互負扶養之義務。又查民四年上字二零二五號解釋審判衙門可據當事人之請求。判令酌撥財產。原告年逾三十。自幼即在被告所開牛奶棚幫助營業。既未受過相當教育。又不能任笨重工作。且自被石灰塞目。以後診治十餘次。目力終未復元。現值無家可歸。東食西宿。勢將成爲餓莩。被告坐擁巨資。很心漠視家庭之變。莫過於此云云。」昨日上午由韓推事開庭審訊。被告蔡阿虎不到。由媳蔡孫氏代表到庭訊據原告略供前情次據蔡孫氏供稱年三十二歲。至此。原告律師起稱。本蔡孫氏爲原告。今忽代表乃翁到庭。很爲奇怪細問官亦不以爲然。當庭面諭蔡孫氏下次開庭。阿虎必須親自到庭。該氏唯唯而退。」

介紹
獅子牌牙粉優點

普通人不甚注意牙刷子之選擇。試略思之。則知以其係日常生活衛生所必需。而與口腔有莫大之關係。故必注意加以消毒。否則久而久之。身體亦必受其影響。幸而今有獅子牙粉。係由最衛生之原料配合而成加以特別之消毒。既極清潔又極合乎衛生云云。

●雙美生髮油無脫髮●

中山太陽特製發售家庭胰子與雙美洗粉。並雙美生髮油及雙美植物油等。而家庭胰子與雙美洗粉則可以之於一月中洗髮二次或三次。於每朝則可用雙美生髮油梳頭。或擦以雙美植物油。藉可滋養毛根。無有脫落之患。故爲士女所必需之良品也。」

六省水災捐欵芳名
大連公議會經收

王吉喜　李士良　周云發　王永慶　李萬義　谷德仁　宋文明　侯忠勳　張善令　陳玉新　原永智　于春河　劉敎連　于王福有　張有慶　于振河　于永洲　劉元春　于永發　于永貴　于永泉（以上九十一名每名小洋二角）谷立發　于永才

盛　于英河　于福祥　于樂河（以上五名每名小洋一角）　劉春生小洋一角二分　周家才小洋八分　周思倫小洋六角

以上小孤山會劉家屯計小洋二十三元六角

小孤山松風屯

戰德盛　戰日盛　戰國殿　戰國永　王福盛　戰月盛　戰玉盛　戰國方（以上八名每名小洋六角）　郭元　戰仁盛　李永德　戰國戰　孫貴令　戰富盛　裵長春　陳萬昌（以上八名每名小洋四角）　郭明德　李景陽　李德成　王殿富　王殿宜　戚國富　郭吳氏　郭明盛　郭明新　裵學成　戰國良　于正興　戰永春　王善令　戰盛信　戰發盛　戰萬盛　郭元禎　戰國太　新福寬（以上二十名每名小洋二角）

以上計小洋十二元

小孤山會王官寨屯

華世盛小洋一元　華太盛　畢序賓　畢序賢（以上三名每名小洋八角）　鄭家發小洋六角　華生盛　華守順　陳富昌　盧殿元　李春勳　華寶盛　華盛　陳德利　于治富　張忠

張忠良　張文成　郭永菴　潘云峰　吳國芳　王國清　盧樹道　宋寶貴　畢庶年　孔兆福　紀慶年　紀玉柱　紀慶盛　王世銘　王國恩　王□平　王國順（以上二十七名每名小洋四角）　張文忠小洋三角　王煥文　安玉田　張連福　杜忠令　華守田　范萬忠．李德　汪志盛　張連富　張連喜　華義盛　吳成治　于治君　宋長安　尹貴鎮　陳福順　劉喜奎　張洪才　張洪成　華守甲　華喜盛　華永盛　華英盛　華守成　王豐祿　陳德生　華年盛　吳國慶　張連元　李泰祿　宋實有　盧樹功　盧樹明　劉長春　于治財　宋長富　宋寶林　宋寶傳　宋寶喜　宋實珍　紀豐發　紀慶功　紀豐斗　紀豐禮　紀豐有　于正身　宋寶章　宋吉臣　趙安才　趙安發　王世芳　王文全　紀慶春　紀慶有　王國桐　林世福　王國寬　王安氏　宋德奎（以上五十九名每名小洋二角　華連盛小洋八角

以上計小洋二十七元七角

民生醫院
院長日本醫學士　楊燧人
大連越後町電話三六七六番
入院隨意
專治　一般內科、肺病氣管咽喉症、花柳淋病、梅毒一切危症、
特設治療
專忌　鴉片、嗎啡、巴畢那兒　中毒癮、

感謝劉岐山接骨可風
啓者敝人家母年近花甲昨日登樓一時失慎將右足跌斷聘請中西醫士診治均告束手無治後經友人介紹東華藥房內劉岐山先生來宅調治用神妙之手術將敝人家母治愈現已調養無碍之中不日可告全愈特此登報以表謝悃
大連市奥町八十九　薛連城謹白

鳴謝啓事
肅陳者仰蒙戚友世族隆情推念先嚴生平行誼以爲道義事功流光鄉國徵詢衆意建樹豐碑賴椽筆之褒題與貞珉而永壽從此姓名有耀長留天壤無窮迨及工事完成舉行除幕典禮適値天寒況兼地遠復承擾冗同臨助光念先德之流傳益勵於繼志述事在後人之感激當永矢刻骨銘心所愧招待送迎有失情文周備諸多簡慢統祈原諒藉報端伸達謝悃虔頌綏百惟惠照
韓崐珍率子閬峻壽叩肅

世界紅卍字會啓事
啓者本會係純粹慈善團體向以救濟災患爲天職從不參預政治倘有假借本會名義爲慈善範圍以外之營謀及在會會員個人之一切行爲概由其本人負責與本會無涉恐各界尚未周知特再登報鄭重聲明此啓
世界紅卍字會總分各會同啓

國民政府令徵收 救濟附加稅 天津已自昨日實行

本埠之中日互惠稅品不在內

國民政府爲救濟揚子江沿岸水災、所需費用約一億元、由各方面捐助及募公債、其餘者即稅關增收、

一、自本月一日起至本年七月底止、中華民國對於輸入貨物課以百分之十之救濟附加稅之關稅、

二、更由八月以來美國小麥借款償還畢時、課以百分之五之附加稅、等之案、於中央政治會議已決定、關於右項之條例草案、送至立法院、該院審議中、於廿九日夜、由上海總稅務司電令大連海關、須由十二月一起徵收水災救濟附加稅、但依中日互惠關稅之品類不在此內、故福本大連海關長、於三十日午後一時、赴旅順訪問關東廳、求其諒解、故關東廳當局、對於右項若承認時、昨日即可通告於一般人云、中日互惠關稅、水災附加稅不在此例之品類如左、

（一）活動物（二）猪鬃（三）蛋及蛋製品（四）禽毛（五）馬鬃（六）頭髮（七）蜂蜜（八）腸（九）鮮凍肉（一二）牛皮膠（一四）鹿角（一五）老鹿茸（一六）嫩鹿茸（二一）動物產蠟（二二）未列名動物產品（二三）乾、濕、醃、未醃生牛皮（二五）已硝或未硝皮貨未製成者（二六）已製成皮貨（二七）未列名生皮、熟皮（二八）海參（二九）魚、黑魚（三〇）乾魚（三二）魚膠（三七）魚翅（三九）未列名魚介、海參品（四一）蛋黃（四三）赤荳（四四）豌荳及未列名各荳（四六）蕎麥（ㄨ）、米、穀（五九）未列名植物性染料（六〇）黑棗（六一）紅棗（六四）桂圓肉（一四九）銀硃（二五〇）書籍（二五二）新刊報及雜誌（二五五）蠟燭（二五六）蜜餞、糖菓、糖食（二六二）髮網、髮絡（二六五）傘（二六六）花、素、漆器（二六七）火柴

【天津一日電】十一月廿八日依政府命令、由本日起、天津海關、對於輸出入稅、及沿岸貿易稅發出佈告徵收如左之水害救濟附加稅、（略）

一、自本年十二月一日起、至明年七月三十一日止、徵收海關稅百分之三十、

一、自明年八月一日起、至米穀小麥借款償還完畢時、徵收海關稅額百分之五、

此附加稅自十二月一日以後、經本海關佈告之一切貨物、均通用之、

北滿各大站 積存特產數量

本年本期總計一四四八七噸 比較去年同期約減少六萬噸

【哈爾濱特訊】北滿主要站特產之存貨狀況統計如左（單位噸）

△大豆▽

昂昂溪	一、〇〇〇
安達	六、四五二
滿溝	三、五六四
哈管區	四四、四六八
阿什河	二、四七五
烏吉密河	八五
一面坡	一、六五〇
海林	三三〇
牡丹江	一、四八五
雙城堡	二、〇〇〇
三岔河	一、四七〇
陶賴昭	六〇
綏化	二四〇
海倫	一、〇二〇
共計	六九、〇七九
前年同期	一五四、九五二

△小麥▽

昂昂溪	四、三〇〇
安達	一一六
滿溝	一、三三七
哈管區	四三、四七八
雙城堡	一六九
三岔河	三〇〇
共計	四九、六九六
前年同期	三四、〇四五

△高粱▽

安達	四四二
滿溝	二、九三七
哈管區	八四二
雙城堡	三二〇
共計	四、五五一
前年同期	二、四七五

其他大部存貨於哈爾濱者、其種類及其存貨數目、分誌如左、

豆餅	二、二九四
豆油	一、五三五
麥粕	三、八七八
麥皮	三、二八
粟	三八
包米	一六五
其他	一、四七八

次爲滿溝

豆餅	八三
豆油	一七
粟	四九五
包米	九九
其他	四三九

今年本期之總計爲一四四、八七噸、較前年同期之二五、六九四噸、約減六萬噸云、

英金磅慘落

（紐約電）今日英磅因外國批售出感受極大影響而內之慘落、每磅價折合美金三元六角五分、實成爲低落新紀錄、各國存儲倫敦之欵項、紛紛提出轉存紐約、其原因有三、（一）英國新稅頃已頒行、（二）德國財政恐慌、（三）目前歐洲各國大抵商業困難、至此項欵額、大部份係作活期存欵、而餘數則皆用以購買美國債劵云、

【倫敦電】今日英磅疲歉益甚、收盤時磅折會法郎僅九十三又四分之三、

各國關稅戰爭

英國增加進口稅後 法國將採手段對付

【巴黎電】巴黎午報記者、謁英國增加進口稅事、往訪商務部長詢其意見、該部長答稱英國新定稅則等於禁止輸入、毫無疑義、例如絲襪一項、以後須納稅百分之八十五、法國綢商界之焦急、自屬當然、法國政府曾屢與倫敦交涉、冀獲諒解、而避免此種政策之不良結果、茲因英國採取如此手段、故對于法國出口貿易之危機、國內亦深爲憂慮、各部本日開聯合委員會、以研究此問題、政府不久當有辦法如何進行、予雖不能詳述、但國民經濟必將受有效之保障、則可斷言、該報記者本此宣言、並參以他方得來之消息、以爲法國對於英之傾銷政策、將採取一種有力之應付方法、而此項方法即對於英國進口貨足爲法國貨物相競爭者、限以極低額數、此中法國貨物既受英國保護政策之影響、又在法國受英國同類之競爭、尤當以此法保護之、至於制定關稅以資抵制、則不當採用、以其徒足釀成糾紛而使問題愈趨複雜也、如此則英國傾銷政策適得其相當之酬報、而法國經濟只須以一紙命令、即可避免競爭之危險、誠屬至善、此種辦法有若短兵相接之關稅戰爭、誠至不幸、但法國固曾竭其全力以求此種狀況之不發生、今日之事竭不自我開、終必見諒於世也云、哈（瓦斯）（未完）

商品市場

蔴袋（平穩）產地情報綠扛漲十六分之十三藍扛漲二分之一行情穩强匯水漲一留此銀塊跌五點本埠鈔票反堅狀八九角開行後又陷於呆狀當市華商方面買氣稀少故商狀極閑散云

綿絲布（念反撥）美棉現貨未變中遠限各漲一七磅音印棉漲二五角銀塊跌五點大阪三品當限漲九角中限漲二角乃至一圓四角遠限漲一圓六角乃至三圓四角示反動之傾秀比至收市當限反跌三角中限纖漲七角乃至一圓六角遠限開行時過漲故有七八角下跌之訂正商狀閑散云

（銀塊）三品急騰鈔票低落當市論入家之了結場面呈小商狀云

月限	約價	數量
二月限	三〇九、三〇	五〇

英美德等國 商品大活動

據東報載稱因時局影響各方面、已甚顯著、在日本對華貿易銳減之反面、英美德等國商品之活動顯然可見、日本貿易所蒙實際損失總額已達二萬萬元以上（商務官之推定、）商品中亦受根本的威脅、既得市場者今遂日本對華貿易全部損失之狀況而代替之外國商品之市場狀況如下、

▲棉紗布　因時局與英國之停止金本位制殆在同時、上海英商由各業界着手猛烈之獲得市場運動、棉布已約定十一、十二、一、二、三月期貨約三萬五千包、又棉紗約一萬五千包、合計一千五百萬兩、此等新約定品、將於來月起陸續運到、而未漂白棉布及粗紗、正由華廠製品替代、

▲棉花　入於上海市場之棉花年產額約三十九萬包、其中由日人供給者達二十萬包、內約七成即十四萬包售給華商紗廠、自東北事變發生以來、悉由英美商人等直接供給而此項至事變解決、後日人收回似尚不難、

▲絲織物　絲織物尤其人造絲、從來由日商傾銷、支配上海市場約三分一、於事變以來、同一傾銷意法德荷英等歐洲貨、華人雖有嗜好外貨之關係、而日貨之位置已被歐美貨所占、

▲海貨　堪察加俄國營漁場之品、由英商等之手、約供給十萬担、更有美國鯡等之進貨、於本月中旬下旬陸續運到、從來年額達八百萬兩之日貨、亦呈極不振狀態、

▲砂糖　自反日以來、有類似日糖之香港糖、因十二月一日起將增徵關稅附稅一成約定十萬包、於十一月中到港、

▲其他　（一）木材見奪於人之手、（二）煤炭、往來年消三百七十萬噸中、日本煤（包含撫順煤）佔一百六十萬噸、中國開平煤占一百五十萬、其他占六十萬噸、現開平山東煤及井陘山西仲興海防柳河等華煤受運免運費之特權、正謀活動、（三）藥品化學工業品德國貨之活動顯著、（四）金類電氣材料、像皮製品紙類米麥等市場、俱爲美英德與華奪取、

柏林電　法德捷克三國所訂關於磁器輸入法國之協定、此間磁業中人不思行將加入、因日本生產費較廉、而日貨價格亦較德捷出品爲低故也、但留心此事者、則謂日本若不能與歐洲大陸實業界安協、則德捷磁業將在法國市場上佔絕大優勢、今後日本磁器輸入法國、必須繳納普通稅率一千二百佛郎、始能進口、而不僅繳納巴黎協定所定之三百佛郎云、

市況電訊

（十一月三十日行市）

◎大條與匯兌

倫敦大條	[illegible]
又期	[illegible]
紐約大條	[illegible]
孟買大條	[illegible]
英美匯兌	[illegible]
美日匯兌	[illegible]
中美匯兌	[illegible]
新切留股票	[illegible]
神戶日美匯兌	[illegible]
又日英匯兌	[illegible]

●上海外匯　日匯　英匯　美匯 [illegible]

●滙豐銀行掛牌 [illegible]

●上海標金 [illegible]

昨日收盤　今日收盤　收盤高

●美棉　現貨　十二月　一月　三月　五月　七月　十月 [illegible]

●大阪綿紗（前場收盤） [illegible]

●大阪綿花　●奉天大洋　●奉天奉票　●開原大洋　●哈大洋　●安東鎭平銀 [illegible]

●大阪綿紗（前場收盤）　十二月限　一月限　二月限　三月限　四月限　五月限 [illegible]

●神戶豆餅　●横濱生絲　●開原大豆　●開原高粱　●哈爾濱大豆　●哈爾濱高粱　●奉天大豆　●奉天高粱 [illegible]

●公主嶺大豆　●公主嶺高粱　●四平街大豆　●四平街高粱　●長春大豆　●長春高粱　十二月限　一月限　二月限 [illegible]

●大阪綿紗現貨

龍G	軍人	雙童	白治	鷺鳥	鷹面	綢號
[illegible]	[illegible]	[illegible]	[illegible]	[illegible]	[illegible]	[illegible]

大連商況

時間	金票	鈔換算	金換算
九時	[illegible]	[illegible]	[illegible]
十時	[illegible]	[illegible]	[illegible]
十一時	[illegible]	[illegible]	[illegible]
十二時	[illegible]	[illegible]	[illegible]
一時	[illegible]	[illegible]	[illegible]

早市十二月一日期　最高　最低 [illegible]

◎大豆

期限	開行	最高	最低	散行
十二月末	[illegible]	[illegible]	[illegible]	[illegible]
一月末	[illegible]	[illegible]	[illegible]	[illegible]
二月末	[illegible]	[illegible]	[illegible]	[illegible]
三月末	[illegible]	[illegible]	[illegible]	[illegible]
四月末	[illegible]	[illegible]	[illegible]	[illegible]
成數				二百十一車

◎豆餅

期限	開行	最高	最低	散行
十二月限	[illegible]	[illegible]	[illegible]	[illegible]
一月限	[illegible]	[illegible]	[illegible]	[illegible]
二月限	[illegible]	[illegible]	[illegible]	[illegible]
成數				六萬六千枚

◎豆油

期限	開行	最高	最低	散行
十二月限	[illegible]	[illegible]	[illegible]	[illegible]
一月限	[illegible]	[illegible]	[illegible]	[illegible]
二月限	[illegible]	[illegible]	[illegible]	[illegible]
四月限	[illegible]	[illegible]	[illegible]	[illegible]
成數				一萬七千[illegible]

◎高粱

期限	開行	最高	最低	散行
十二月末	[illegible]	[illegible]	[illegible]	[illegible]
一月末	[illegible]	[illegible]	[illegible]	[illegible]
二月末	[illegible]	[illegible]	[illegible]	[illegible]
四月末	[illegible]	[illegible]	[illegible]	[illegible]
成數				四十八車

大阪商船定期輪船

○開往門司神戶大阪前十時
哈爾濱丸　十二月十三日
香港丸　入渠中
貝加爾丸　十二月十日
烏拉爾丸　十二月四日
亞米利加丸　十二月七日
○開往上海福州基隆高雄後三
盛京丸　十二月三日
福建丸　十二月廿六日
長沙丸　十二月廿三日
○歐洲行經由上海香港不客載
○開往天津
武昌丸　十二月三日
貴州丸　十二月十四日
河南丸　十二月十六日
○開往横濱
河南丸　十二月廿一日

大阪商船大連支店　代表電話四一三七番
●乘船切符發賣所　日本國際觀光局
乘船切符取次所　大連市伊勢町
滿州旅館協會　電三六八二
大連伊勢町觀光局　電五五五四　電七〇三四
觀光局沙河口出張所　電九五〇六
營口觀光局　電一三七六
撫順觀光局　電二五四八
奉天觀光局　電七九一四
長春觀光局　電三三九三
哈爾濱觀光局　電四七八八

近海郵船大連行輪

○開往神戶大阪横濱
玄武丸　十二月三日
○開往横濱
玄武丸　十二月三日
宮浦丸　十二月九日
勝浦丸　十二月十六日
○開往天津
宮浦丸　十二月四日
勝浦丸　十二月十三日
淡路丸　十二月廿二日
○開往基隆高雄
第二養老丸　十二月四日

朝鮮郵船大連行輪

○開往芝罘鎭南浦川
京畿丸　十二月十三日　下午七時
○開往青島仁川
會寧丸　十二月四日
開往仁川長崎鹿兒島下午四時
平安丸　十二月二日　上午八時
以上各般內及其改行天氣
大連市山縣通他事宜時

日本郵船大連出張所
以那氣船民社船客業務代理近海郵船株式會社大連代理店朝鮮郵船株式會社大連代理店
電話　三七三九　七八四六　六七一二番

國際運輸株式會社
大連支店　電話三二五一番
同販房　電話六二八三番
大連市山縣通二二一
○專屬貨客經理店
○船票發賣所

支店
奉天、營口、安東、沙河鎭、鐵嶺、開原、四平街、鄭家屯、洮南、泰來、通遼、長春、下九台、松花江、伯都訥、愉樹、雙城堡、哈爾濱、昂昂溪、一面坡、安達、滿溝、天津、青島、上海、龍井村、釜山、草梁、統營、大邱、仁川、京城、平壤、義州、元山、會寧、上三峰、穩城、雄基、臺北、基隆、高雄、東京、神戶
凡關船車聯絡運輸之貨物由左揭各支店發行貨物引換証

丸二商會
日本郵船出張所代理貨物整理事宜大連市監部通
電話四二六四番　五八八八番

日清汽船定期行輪

○開往青島上海
唐山丸　十二月八日
華山丸　十二月十九日
經理處　大阪商船株式會社大連支店　電話四一三七番

阿波共同汽船行輪

○開往芝罘威海衛仁川
第卅六共同丸　十二月四日
○開往芝罘威海衛青島
第十六共同丸　十二月四日
○開往芝罘
第廿一共同丸　十二月六日
○芝罘威海衛青島
第十八共同丸　十二月四日下午六時
○開往仁川鎭南浦
長山丸　十二月五日
本會社代辦山東鐵路及朝鮮鐵路聯絡各種運動一切事務
阿波共同汽船會社　大連市山縣通　電話五八〇〇　六八〇九一

惠通行輪船行輪

○開往芝罘威海衛仁川
利通號　十二月九日
○開往芝罘
福壽號　十二月三日
海寧號　十二月三日
電話三八五一　六一一八番

大連汽船定期行輪

○開往青島上海（上午十一時）
長春丸　十二月二日
大連丸　十二月五日
奉天丸　十二月八日
○開往天津
天潮丸　十二月四日下午一時
濟通丸　十二月六日下午一時
天潮丸　十二月十日下午四時
○開往登州府龍口
龍平丸　十二月六日下午六時
○開往名古屋
永安丸　十二月七日
東嗣丸　十二月二日
○開往香港（營口出帆）
崑山丸　十二月五日
○開往台灣
河南丸　十二月五日

大連汽船株式會社　長電話四一八五番
專屬貨客經理店　永和公司　大連敷島町六番地　電話七二七五　七八六八番
阪神航路專屬荷扱店（大連須磨町六）澤山兄弟商會　長電話五六六二　四六八二番

政記輪船行輪

○開往香港廣東
中華號　十二月二日
○開往上海
廣利號　十二月二日
○開往芝罘
永利號　十二月二日
○開往芝罘興化泉州
英利號　十二月二日
大連市監部通　卅九番地

吾人若能隔瓦透視

也許你會驚訝左隣右舍備用如意膏者之多也他們在浴室廚房兒童遊戲室工房各地常備如意膏以應家人不時之需良以此膏清涼止痛其効如神所有皮膚擦傷跌損割破蚊吮蟲螫湯火燙傷以及一切皮病均善治之焉

福州南台梅亭山館劉君達强云「鄙人常用如意膏治療割破燙傷跌損蟲咬輒奏奇効有時小孩在家無人看顧偶逢意外且能互以此膏自相敷用而免痛苦與後患焉」

價目每盒七角六盒三元五角郵費不取　遠東發行上海江西路四五一號韋廉士藥局　各藥房均有出售

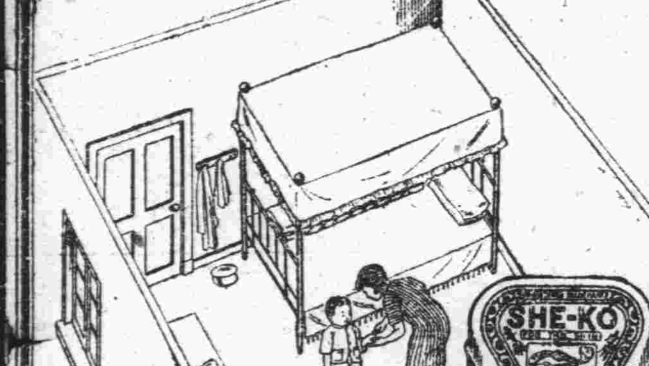

康阜爾萌

全世界未見類例之 生殖器障害 神經衰弱之 特效藥

專賣特准

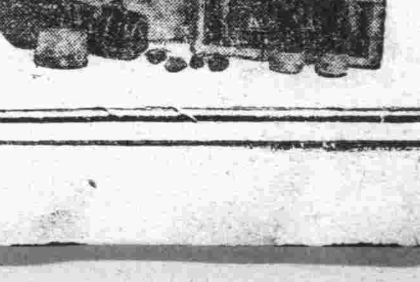

人生以何物爲幸福非位高官貴之故也非財多家富之故也惟以健康爲幸福世間擁有鉅萬財產富比王者然因身體虛弱不能享受人生無上之幸福夫婦和合之愛漸衰而起家庭之風波者不乏其人如欲享人生之眞幸福者務須保持身體之健康而得天賦之快樂永不失閨中之歡是爲緊要若夫醫藥康阜爾萌係據最近進步之阜爾萌學說以特殊方法抽出各臟器阜爾萌用之製成含有阜爾萌之最適量醫藥學界諸博士均經試驗皆稱揚其功效之絕大歐美醫藥界推獎不措之高貴藥本藥有粉片液三種醫師使用注射液一般人可用片或粉藥其用量適宜其功效卓著凡生殖器發育不完全生殖機能障碍、性的神經衰弱等常覺不滿自增煩惱者服之即得康復精力壯盛前後判如兩人自恨服用本藥之晚凡願享人生之眞幸福者無論身體之健不健請速服本藥勿疑勿誤

【文獻說明書送呈】

【適應症】（男用・婦用共）

生殖器發育不全

生殖器之發育不良、二次的性徵發現不全、不毛症、不姙症、無月經

生殖器機能障害

早漏、夢精、遺精、陰萎、勃起力減退快感不良、不感症、膣痙攣等之疾患

性的神經衰弱

頭痛、頭重、不眠、記憶力、思考力判斷力等減退、癡心瘋、四肢及腰部之厥冷等之疾患

【包裝價格】（男用・婦用共）

注射液	一管二cc五管入	金五・〇〇
	同上一〇管入	金九・五〇
藥片	六〇錠入	金二・五〇
	一八〇錠入	金七・〇〇
藥粉	三〇瓦入	金三・二〇
病院用	注射液 五〇管入・一〇〇管入	
	粉末 一〇〇瓦入・二五〇瓦入	

男用　女用

製造元　國際何爾猛研究所

總發售處　寶藥會社　大連市浪速町一四七

特約店所在地　大連、旅順、金州、皮口、瓦房店、營口、海城、鞍山、遼陽、奉天、撫順、安東縣、鐵嶺、開原、四平街、昌圖、公主嶺、長春、吉林、哈爾賓、齊齊哈爾　其他各埠著名各藥店全有代售